

“बर्दघाट नगरपालिकाको चाहना ! शान्त, समृद्ध, सतमुनत र सुन्दर समाजको स्थापना”

बर्दघाट नगरपालिका

नगर कार्यपालिकाको कार्यालय,

नवलरासी (बर्दघाट-सुस्ता पश्चिम)

(Annual Municipal Development Plan)



आर्थिक बर्ष २०७५/०७६

बार्षिक नगर विकास योजना

(मिति: २०७५ साल आषाढ १५ गतेको नगरसभाबाट पारित)

NAWALPARASI DISTRICT
Location of Bardghat Municipality

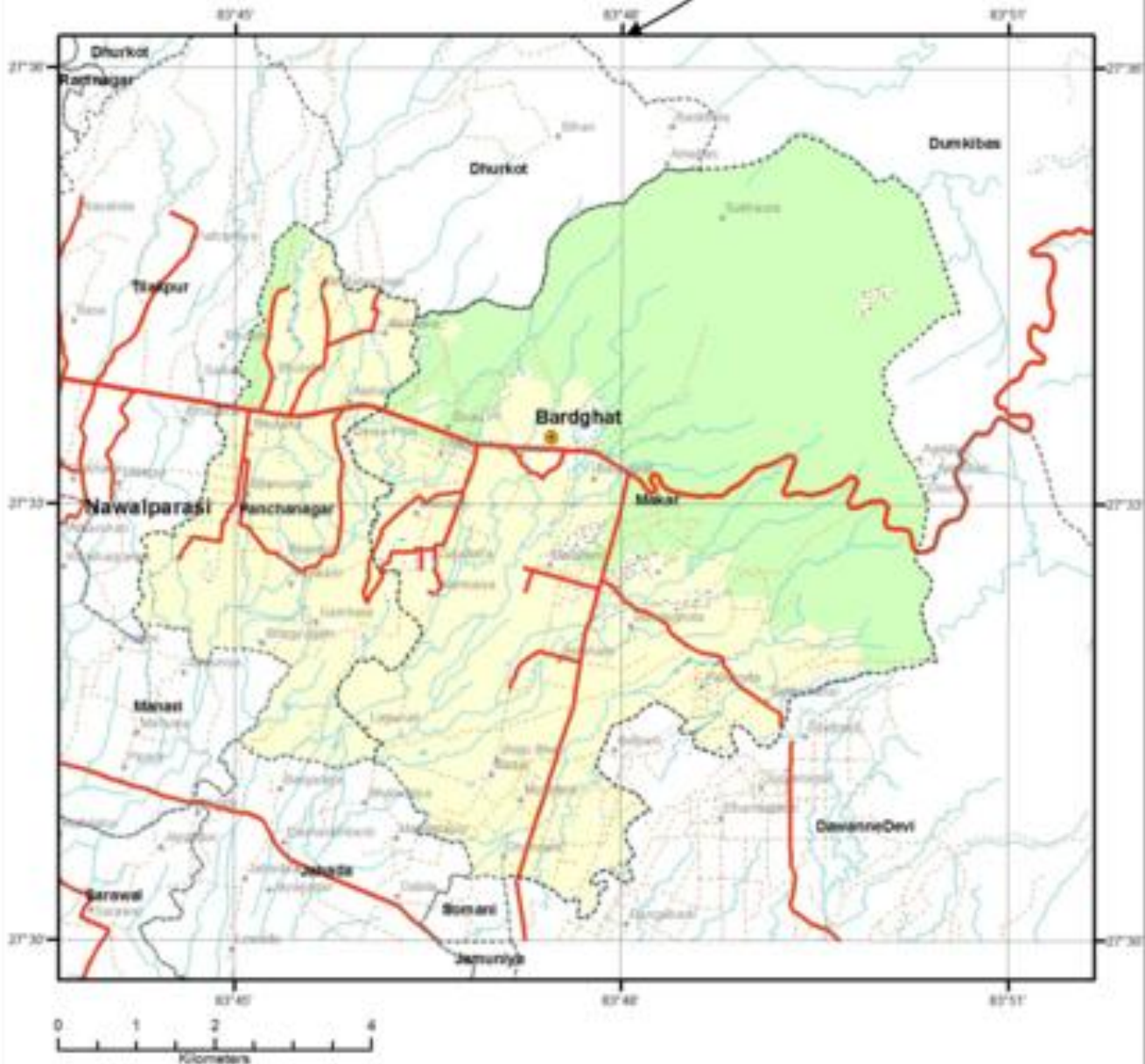
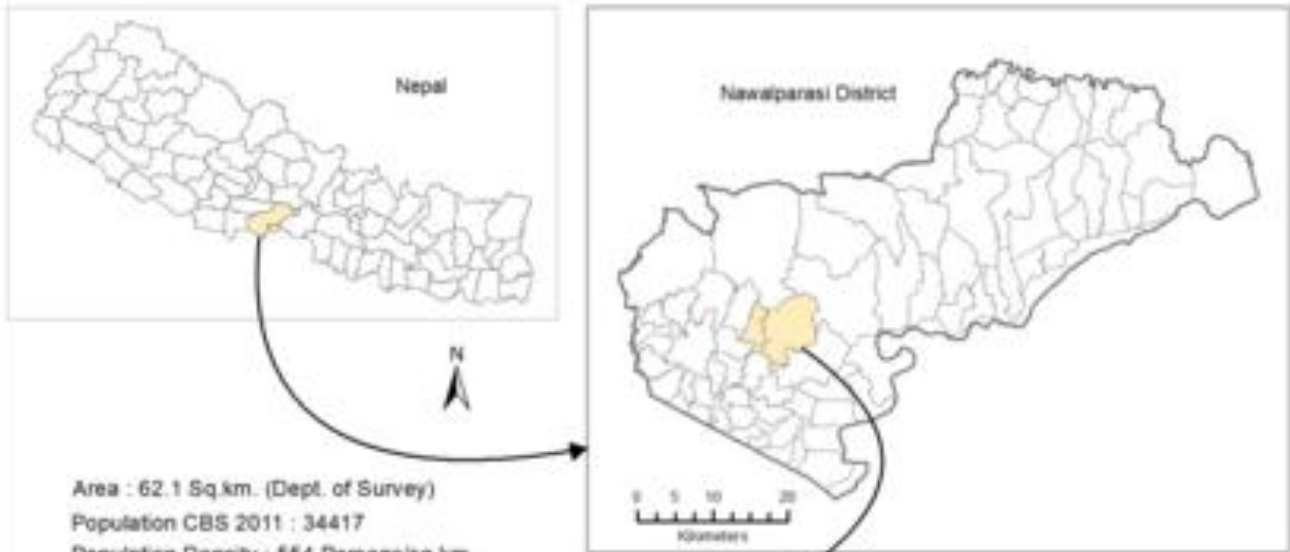



“बर्दघाट नगरपालिकाको चाहना ! शान्त, समृद्ध, सम्मुनत र सुन्दर समाजको स्थापन” भन्ने दिर्घकालिन सोच का साथ यस बर्दघाट नगरपालिकाको तेस्रो नगरसभाबाट पारित योजनाहरूलाई पुस्तकको रूप दिन पाउँदा म अत्यन्तै गौरवान्वित भएको छु । भर्खरै मात्र राज्यको पूर्णसंरचना सहित नगरपालिका घोषणा भयको यस नगरपालिकाको आफ्नै खालका समस्या र चुनौतिहरू रहेका छन् । नगरपालिका घोषणा पश्चात विकास निर्माण लगायत विभिन्न क्षेत्रहरूमा जनताहरूको ईच्छा र आकांक्षा तिब्र रूपमा बृद्धि भएको छ । जनताको सबैभन्दा नजिकको सरकार को रूपमा स्थानीय तहहरूको गठन भएको हो । स्थानिय तहहरूको परिचालन स्थानिय सरकार सञ्चालन ऐन, २०७४ र तत्सम्बन्धि नियमावलीहरू, निर्देशिका र कार्यविधिहरूका आधारमा हुन्छन् । विगत लामो समय देखी स्थानिय निकायहरूमा रीक्त रहेको जनप्रतिनिधिहरू राज्यको पूर्णसंरचना सहित परिपूर्ति भएको महसुस गराउन प्रयत्नशिल रहेको छु । सिमित श्रोत साधन र श्रम शक्तिको अभावका कारण जनताहरूलाई सोचे अनुरूपको सेवा प्रवाह गर्न कठिनाई भैरहेको छ तथापि यस नगरपालिकाले प्रचलित ऐन कानुन र नियमहरूको परिधिभित्र रही स्थानिय आवश्यकता र वस्तुस्थितिलाई मध्यनजर गर्दै निर्दिष्ट सेवा प्रवाहको लागि योजना तर्जुमा र कार्यान्वयन गर्ने काम गरीरहेको छ । नगरको समग्र विकास निर्माण र अन्य सेवा प्रवाहको लागि योजना तर्जुमा गर्ने सर्वोच्च निकाय नगर सभा भएकोले जनताहरूले ठुलो अपेक्षा राख्नु स्वभाविकै हो ।

वस्तिस्तरमा रहेका टोल विकास संस्थाहरू, उपभोक्ता समितिहरू, नागरिक सचेतना केन्द्र, लक्षित समुदायका सरोकारवाला व्यक्ति तथा संस्थाहरूको सहभागितामा वडाबाट छनोट गरिएका योजनाहरूलाई मुख्य आधार बनाई स्थानिय जनताबाट माग भै आएका आयोजनाहरू, नेपाल सरकार बाट समय समयमा भएका निर्णय, प्राप्त निर्देशन, जारी मार्गदर्शन, सहस्राब्दी विकास लक्ष्य तथा नेपाल सरकारको प्राथमिकतामा परेका योजनाहरूलाई समावेस गरी यस नगरपालिकाको आ.व. ०७५/०७६ को नगर विकास योजना तयार गरिएको छ । स्थानीय नागरिक समाज, उद्योग वाणिज्य संघ, विभिन्न सरकारी तथा गैह्र सरकारी संस्थाहरू समेतको समन्वयमा तयार पारिएको यस नगरपालिकाको विषयगत समितिहरू बाट गरीएको प्राथमिकीकरण अनुसार आ.व. ०७५/०७६ मा, संचालन हुने योजना, बजेट तथा कार्यक्रम नगरपालिका र नगरसभाबाट पारित गरिएको छ । विकासको मुलधारबाट बञ्चीतिमा परेका र पछाडि पारिएका जाति, वर्ग र क्षेत्रका जनताहरूको जिवनस्तरमा सुधार ल्याउन स्थानीय सरकार सञ्चालन ऐन ले तोके बमोजिमका लक्षित कार्यक्रमहरू संचालनका लागि निश्चित प्रतिशत बजेट व्यवस्था गरिएको छ ।

वस्तीस्तरका योजनाहरू वडा समिति हुदै नगरसभा सम्म हामी सबैको सहभागिता बाट निर्मित चालु आ.व. ०७५/०७६ को बजेट तथा कार्यक्रमहरूको कार्यान्वयनमा सबैको साथ र सहयोग रहनेछ भन्ने विश्वास लिईएको छ । नगरक्षेत्रको विकासका लागि सम्बन्धित सबै सरोकारवाला निकाय, क्षेत्र र समुदायको प्रत्यक्ष संलग्नतामा मात्र सहभागिता मूलक र दिगो विकास गरी प्राप्त उपलब्धिहरूलाई समन्यायिक रूपमा वितरण गर्न सकिने भएकोले नगरसभाबाट स्विकृत कार्यक्रमहरू प्रभावकारी ढंगले कार्यान्वयन गर्नको लागि सबैको निरन्तर सहयोग र सहभागिता रहने अपेक्षा गरिएको छ ।

तेस्रो नगरसभा सफलता पूर्वक सम्पन्न गर्नका लागि प्रत्यक्ष तथा अप्रत्यक्ष रूपमा सल्लाह, सुझाव र सहयोग गर्नुहुने निर्वाचित जनप्रतिनिधीहरू, राजनितिक दल, सरकारी तथा गैह्र सरकारी संस्थाहरू, सामाजिक संघसंस्थाहरू, नागरिक समाज, उद्योगी व्यवसायीहरू, पत्रकार, नगरपालिकाका मेरा सहकर्मी कर्मचारीहरू साथै सम्पूर्ण नगरवासीहरूलाई हार्दिक धन्यवाद दिदै आभार व्यक्त गर्दछु ।

धन्यवाद ।

धीरज शर्मा बस्याल
प्रमुख

१.१ परिचयः

स्थानीय स्वायत्त शासन ऐन, २०५५ को दफा ८० मा भएको व्यवस्था बमोजिम साविक माकर र पञ्चनगर गा.वि.सलाई एकिकरण गरि नेपाल सरकारबाट मिति: २०७१ साल बैशाख २५ गतेको निर्णयबाट यस बर्दघाट नगरपालिकाको गठन गरिएको थियो भने राज्यको संघीय पुर्नसंरचना बमोजिम स्थानीय निकायहरूलाई पुर्नसंरचना गर्ने क्रममा छिमेकमा रहेका दाउन्नेदेवी र जहदा गा.वि.स साथै धुरकोट र जमुनिया गा.वि.स का दुई दुई वटा वडाहरूलाई एकीकृत गरी **नेपाल सरकारबाट मिति: २०७३/११/२८** गतेका दिन यस बर्दघाट नगरपालिकाको पुर्नसंरचना गरिएको थियो । स्थानीय नेतृत्वको विकास गर्दै स्थानीय शासन पद्धतिलाई सुदृढ गरी स्थानीय तहमा विद्यायकी, कार्यकारिणी र न्यायिक अभ्यासलाई संस्थागत गर्न स्थानीय सरकारको रुपमा बर्दघाट नगरपालिकाको स्थापना भएको छ ।

यस नगरपालिकाको भौगोलिक अवस्थित नामाकरण लगायत दीर्घकालिन सोच, लक्ष्य, उद्देश्य एवम कार्यहरू तल उल्लेख गरिएको छ ।

भौगोलिक अवस्थित:

सिमाना:

पूर्व: विनयी त्रिवेणी गाउँपालिका

पश्चिम: सुनवल नगरपालिका र सरावल गाउँपालिका

उत्तर: विनयी त्रिवेणी गाउँपालिका

दक्षिण: प्रतापपुर र सरावल गाउँपालिका

राजनैतिक तथा प्रशासनिक विभाजन

प्रदेश नं: ५

जिल्ला: नवलपरासी (बर्दघाट-सुस्ता पश्चिम)

वडा संख्या: १६ (सोह)

अवस्थित: २७.५ डिग्री उत्तर ८३.८४ डिग्री पूर्व देखि २७.६६ उत्तर ८३.७६ पूर्व

उचाई: ५६१ मिटर समुद्र सतहबाट

क्षेत्रफल: १६२.०१

जनघनत्व: ७१६.१५

जनसंख्या: ६१४७२

घरधुरी: १२०७८

हावापानी: उष्ण तथा समशितोष्ण

राजधानी सम्मको दुरी: १९२ कि.मी

विमानस्थल भैरहवा सम्मको दुरी: २८ कि.मी

पूर्व-पश्चिम लोकमार्ग: १६ कि.मी ओगटेको

नगर विकास योजनाका प्रमुख नीति, मार्गदर्शन तथा कार्यक्रमहरू

१. नगर विकास योजनाका प्रमुख नीति, मार्गदर्शन तथा कार्यक्रमहरू

१.१ नगर विकास योजना प्रमुख नीतिहरू

१.१.१ भौतिक पूर्वाधार विकास नीति

थुप्रै स-साना सडकहरूमा रकम लगानी गर्दा रकम छरिन गई अपेक्षित प्रतिफल प्राप्त हुन नसक्ने भएकाले क्षेत्रगत सन्तुलनलाई ध्यान दिदै महत्वपूर्ण मानिएका र नगर सडक गुरुयोजनामा परेका नगरका गौरवका आयोजनालाई प्राथमिकताका साथ रकम विनियोजन गर्ने नीति लिईएको छ । ग्रामीण सडक सञ्जाल निर्माण तथा सिंचाई आयोजनाहरू छनौट गर्दा कृषि पकेट क्षेत्रलाई आधार लिइनेछ । मर्मत संभार कोषको उचित व्यवस्थापन गरिनेछ । प्रत्येक सडकका लागी विनियोजित रकमको ५ प्रतिशत रकम कट्टा गरि उक्त कोषमा जम्मा गरिनेछ । सभेदारीमा मर्मत संभार कार्य संचालन गरिनेछ । नगर यातायात गुरुयोजना तयार गरि कार्यान्वयनमा ल्याईनेछ । अपांगमैत्री संरचनामा जोड दिइनेछ ।

१.१.२ खानेपानी तथा सरसफाई

खानेपानी तथा सरसफाईको कठिनमा मापन गरि खानेपानी तथा सरसफाई सम्बन्धि आयोजनाहरू सञ्चालन गरिनेछ ।

- खानेपानी तथा सरसफाई सम्बन्धि कार्यक्रम सञ्चालन गर्दा जिल्ला खानेपानी स्वच्छता तथा सरसफाई रणनीतिलाई अवलम्बन गरिनेछ । ODF भै सकेकोले POST ODF कार्यक्रम संचालन गरिनेछ ।

-सरसफाई वानी व्यवहार परिवर्तन गर्न स्थानीय तह तथा खानेपानी तथा सरसफाई उपभोक्ता संस्थाहरूको अगुवाईमा जनचेतनामूलक कार्यक्रम सञ्चालन गरिनेछ ।

१.१.३ विपत व्यवस्थापन तथा भू-संरक्षण

प्रकोपबाट नगरवासीको सुरक्षाको लागि समयमा प्रकोप सूचना प्रवाह तथा प्रकोप क्षेत्रमा समयमै उद्धार तथा राहत कार्यक्रम सञ्चालन गरिनेछ । साथै सचेतनामूलक कार्यक्रमहरू सञ्चालन गरिनेछ । नगरको विपद पूर्व तयारी तथा प्रतिकार्य योजना कार्यान्वयनको लागि आवश्यक बजेटको व्यवस्था गरिनेछ । जोखिम न्यूनीकरणको लागि नगर र वडा स्तरिय समिति गठन गरिएको छ ।

१.१.४ विद्युत तथा वैकल्पिक ऊर्जा

- नगरलाई उज्यालो नगर बनाउन वैकल्पिक ऊर्जाको प्रयोग गर्ने नीतिलाई विभिन्न सरकारी तथा गै.स.स को सहयोगमा कार्यान्वयनमा ल्याउन आवश्यक पहल गरिनेछ ।
- वैकल्पिक ऊर्जाको अवस्था, सम्भावना र अवसरहरूको व्यवस्थापन गरिनेछ ।
- सौर्य सडक वृत्ति जडान कार्यलाई निरन्तरता दिईएकोछ ।

१.१.५ शिक्षा

- प्राथमिक उपचार समूहका सम्पूर्ण बालबालिकाहरूलाई विद्यालय भर्ना गर्न गराउन सामाजिक परिचालक मार्फत प्रोत्साहित गरि साक्षर प्रतिशतमा सुधार गरिनेछ ।
- राष्ट्रिय साक्षरता अभियानलाई उपलब्धि मूलक बनाउन जिल्ला शिक्षा कार्यालय, शिक्षा क्षेत्रमा कृयाशिल गै.स.स हरु सँग सहकार्य र समन्वय गर्दै अनुगमन, मूल्याकन पद्धतिलाई व्यवस्थित र सुदृढ तुल्याईने छ ।

- नगरमा खेलकुद विकास कोष खडा गरि खेलकुद विकासमा जोड दिइने छ। नगर खेलकुद विकास समिति मार्फत खेलकुदमा सहयोग गरिने छ।
- सामुदायिक विद्यालयहरुमा भौतिक पूर्वाधार विकास तथा स्तरोन्नतीको लागि विकास साभेदारहरु संग समन्वय गरि स्रोतको व्यवस्थापन गरिने छ।

१.१.६ स्वास्थ्य

- नगरको स्वास्थ्य संस्था तथा प्राथमिक स्वास्थ्य केन्द्रहरुमा क्रमस चौविसै घण्टा प्रसुति सेवा संचालनको लागि जिल्ला स्वास्थ्य कार्यालयलाई आवश्यक साधन स्रोतको व्यावस्थाको लागि सम्बन्धित मन्त्रालयमा अनुरोध गरिने छ। HIV/AIDS नियन्त्रणको लागि एडस समन्वय समितिको भुमिकालाई प्रभावकारी बनाइने छ। यस क्षेत्रमा क्रियाशिल संघ सस्थाहरु विचको समन्वयलाई सुदृढ तुल्याइने छ।
- नगरको पोषण अवस्थामा सुधार ल्याउन बहु सरोकारवाला पोषण योजना कार्यान्वयन गर्न आवश्यक पहल गरिने छ।
- आर्युवेद चिकित्सा प्रणालीको विकासको लागि सहयोग पुर्याइने छ।

१.१.७ वन वातावरण तथा जलवायु परिवर्तन

- सडक निर्माण गर्दा दुवै तर्फ वृक्षा रोपण गर्ने निति लिइने छ। तथा Environment Management Plan (EMP) बनाइ कार्यान्वयन गरिने छ।
- वृक्षारोपण तथा भु-संरक्षण कार्य गर्दा साभेदारीमा गर्ने निति लिइने छ।
- जलवायु परिवर्तन बाट नगरमा पर्न सक्ने प्रभाव न्युनीकरण गर्न सरोकारवाला निकाय, गै.स.स तथा विकास साभेदार संग समन्वय र सहकार्य गरि स्थानिय जलवायु परिवर्तन अनुकुलन कार्ययोजना तर्जुमा गरि कार्यान्वयन ल्याइने छ।
- वातावरण मैत्री विकास पूर्वाधार निर्माणमा जोड दिइने छ। हरित सहरको अवधारणा अनुरूप पार्क, विकास र प्रवर्द्धनमा जोड दिइने छ।

१.१.८ कृषि तथा पशु

- निर्वाहा मुखि खेति प्रणालीलाई व्यावसायिक कृषि प्रणाली तर्फ उन्मुख गर्ने निति लिइने छ।
- उन्नत खालका पशुपालनमा प्रोत्साहित गरिने छ।
- कृषि सहकारीतालाई प्रोत्साहित गरिने छ। यसलाई उत्पादकत्व वृद्धिको आधार बनाइने छ।
- कृषि पकेट क्षेत्र लाई आधार लिइ एकिकृत रुपमा सुविधा विस्तार गरि नगरको उत्पादन र उत्पादकत्व वृद्धि गर्न विभिन्न कार्यक्रम संचालन गरिने छ।

१.१.९ वातावरण संरक्षण, हरियाली प्रवर्द्धन तथा शहरी सौन्दर्यीकरण

- वातावरण संरक्षण, हरियाली प्रवर्द्धन तथा शहरी सौन्दर्यीकरण तर्फ वातावरण व्यवस्थापनको क्षेत्रमा आवश्यक व्यवस्थापन गरिनेछ।
- दैनिक करिव १ मेट्रिक टन फोहोर संकलन गरि उठाईने गरेको छ। फोहोर संकलन तथा ढुवानी कार्यलाई प्रभावकारी रुपमा संचालन गर्न ५ वटा सवारी साधन (टीप्पर-१ र ट्रेक्टर-४) प्रयोगमा रहेको छ।

- कुल फोहोरमा ८० प्रतिशत कुहिने खालको, ५ प्रतिशत फलाम र हड्डी, १२ प्रतिशत प्लाष्टिक र ३ प्रतिशत अन्य फोहोर रहने गरेका छन् । फोहोरमैला संकलनमा बर्दघाट वजार विकास समितिको सकृयतामा व्यवस्थापन हुदै आएको छ ।
- ल्याण्डफिल्ड साईडको पहिचान गरि फोहोरमैला व्यवस्थापन गर्नको लागि सम्भाव्यता अध्ययन कार्य सम्पन्न गरिएकोछ ।

१.१.१० सहकारी, गरिवी न्यूनीकरण तथा उद्यमशिल विकास

- विपन्न लक्षित समुहका लागि आयमुलक तथा शिपमुलक कार्यक्रम, गै.स.स समेतको समन्वय र साभेदारीमा संचालन गरिने छ । सहभागिताको माध्मबाट ग्रमिण गरिवी न्यूनीकरण एवम सामाजिक पुजि निर्माणमा जोड दिइने छ ।

१.१.११ पर्यटन

पर्यटन प्रवर्द्धनको लागि नगरमा प्रमुख पर्यटकिय स्थलहरुको पहिचान गरि पूर्वाधार विकास गर्ने नीति लिईने छ ।

१.१.१२ सुशासन तथा संस्थागत विकास

- सरकारी निकायहरुबाट जनतालाई उपलब्ध गराइने सेवा सुविधाको विस्तृत विवरण समावेस भएको नगर नागरिक वडापत्र तयार गरिने छ ।
- नगरमा संचालीत विकास निर्माण लगायत सवै कार्यक्रमको नियमित अनुगमन, प्रगती समिक्षा, समन्वय बैठक ,सार्वजनिक सुनुवाई, सामाजिक परिक्षण, आदि मार्फत सुशासनमा जोड दिइने छ ।

१.१.१३ लक्षित वर्ग तथा समावेशीकरण

- लक्षित वर्ग तथा सामाजिक समावेशीकरण तर्फ सामजिक परिचालनको माध्यम द्वारा लक्षित समुहलाई सशक्तीकरण गरि नगरपालिकामा आधारीत कार्यक्रम अझ प्रभावकारी रुपमा संचालन गरिने छ ।
- वालश्रम उन्मुलन तथा वाल अधिकारसँग प्रत्यक्ष सम्बन्ध राख्ने कार्यक्रमलाई अगाडि बढाईनेछ । जेष्ठ नागरिकको सम्मान कार्यक्रम आयोजना गरिनेछ ।
- जेष्ठ नागरिक दिवा सेवा केन्द्र स्थापनाकोलागि आवश्यक सहयोग पुर्याईने छ ।

१.१.१४ मातन संशाधन विकास

- नगरमा संचालन हुने कार्यक्रमहरुमा प्रभावकारिता ल्याउन गै.स.स डेस्क सुदृढिकरण गरी नगरको विकास निर्माणमा गै.स.स को साभेदारीमा कार्यक्रम गरिनेछ ।
- जनतामा प्रवाह गरिने सेवालाई थप प्रभावकारी बनाउन सो कार्यमा संलग्न जनशक्तिको क्षमता विकास सम्बन्धि कार्यक्रमहरु संचालन गरिनेछ ।

१.१.१५ नगर विकासको अवसर र सम्भावना

- निर्वाचित जनप्रतिनिधि भएको अवस्थामा स्थानीय तहमा राजनैतिक दलको सुभावा र सहयोगमा धेरै हदसम्म कार्य गर्न सहज भएको छ ।
- नेपाल सरकारबाट तोकिएको योजनामा प्राप्त हुने थप बजेटले विकास निर्माणमा थप टेवा पुग्न गएको छ
- एसियन ईन्फ्रास्टक्चर ईन्भेष्टमेण्ट बैंकको सहयोगमा पूर्वाधार लगानी आयोजना संचालन हुने प्रकृत्यामा रहेको छ ।
- स्थानीय शासन तथा सामुदायिक विकास कार्यक्रम (इन्ट्राम्) सञ्चालनमा आएको छ । जसले नगरको विकास निर्माणमा थप टेवा पुर्याएको छ ।
- स्थानीय विकास शुल्क कोष कार्यक्रमले नगरको पूर्वाधार विकासमा थप टेवा पुर्याएको छ ।

- नगरमा शिक्षा, स्वास्थ्य, बालबालिका, HIV & AIDS लगायत विभिन्न क्षेत्रमा काम गर्ने गै.स.स हरु कृयाशिल रहेको अवस्थामा यथोचित समन्वय र परिचालन गर्न सकेमा जिल्लाको विकासमा टेवा पुग्ने देखिन्छ ।
- ५ वर्षे नगर यातायात गुरु योजना तयार गर्ने कार्य प्रारम्भ भएको छ ।
- ५ वर्षे आवधिक योजना तयार गर्ने कार्य प्रारम्भ भएको छ ।
- यहाँको सामुदायिक वनमा विभिन्न घाँस, जडिबुटि, गरि स्थानीय समुदायको आय आर्जन बढाउन सकिने सम्भावना रहेको छ ।
- धार्मिक, पौराणिक तथा पर्यटकिय स्थलहरुको रुपमा विकास गर्न सकिने प्रशस्त सम्भावना रहेको छ ।
- कृषिजन्य उत्पादनमा आधारित प्रशोधन उद्योगहरु स्थापना गर्न सकिनेछ ।
- कृषि उत्पादन, बेमौसमि तरकारी, फलफुल उत्पादनको प्रचुर सम्भावना रहेको छ ।

१.१.१६ योजना तर्जुमा प्रक्रियामा देखिएका समस्याहरु तथा सुझावहरु:

- विगत १५/१६ वर्षदेखि सहभागितात्मक योजना तर्जुमा प्रकृया अनुरूप योजना छनौटको प्रकृया अवलम्बन भएको, यसमा क्रमिक सुधार हुदै आएको छ । तथापि स्थानीय तहमा, विषयगत कार्यालय, गैससहरु सहभागितात्मक योजना तर्जुमा प्रकृयामा पूर्ण रुपमा अभ्यस्त भई नसक्नु विषयगत कार्यालय/गैससहरुको योजना तर्जुमा गर्ने परिपाटि आफ्नो बेग्लै हुनु र त्यसलाई परिवर्तन गर्न सम्बन्धित मन्त्रालयहरुबाट ठोस निर्देशन तथा पहल नभएबाट कार्यालय तथा संघसंस्थाहरु दुविधामा रहनुजस्ता नीतिगत समस्या देखिएको छ ।
- नगरमा प्राप्त हुने बजेट जनताको मागको आधारमा साह्रै न्यून हुने हुँदा नेपाल सरकार तथा अन्य दातृ निकायबाट सहयोग रकम बढाउनु पर्ने ।
- नगरमा विकाससँग सम्बन्धित काम गर्ने संघ/संस्थाहरुले एक आपसमा समन्वय गरि एकिकृत रुपमा कार्य सञ्चालन गर्न नसकेको हुँदा सोको लागि गैसस समन्वय समिति गठन गरि विषयगत तथा एकिकृत रुपमा कार्यक्रम सञ्चालन गर्नु पर्ने ।
- अनुगमन मूल्यांकन साह्रै कमजोर रहेको हुँदा सोको लागि नगर तथा वडास्तरिय अनुगमन तथा मूल्यांकन समिति बनाई सबै विद्यालय तथा गैर सरकारी संस्थाहरुको अनुगमन तथा मूल्यांकन गर्ने परिपाटिको विकास गर्नुपर्ने ।
- प्रत्येक वडामा नै वडास्तरिय/वस्तीस्तरिय गोष्ठीहरु सञ्चालन गर्दा बढी भन्दा बढी सरोकारवालाहरुको सहभागिता गराई योजना प्राथमिकरण र छनौट गर्दा बढी प्रभावकारि हुने ।
-

खण्ड-२

नगर विकास योजना छनौटको आधार तथा सूचकहरु

२. नगर विकास योजना छनौटको आधार तथा सूचकहरु

२.१ योजना प्राथमिकीकरणका आधारहरु

- स्थानीय तह सञ्चालन ऐन लाई मध्यनजर राखी देहायको आधारमा योजना प्राथमिकीकरण गरि योजना छनौट गर्ने गरिएको छ ।
- स्वच्छ वातावरण र स्वस्थ जनजीवनको लागि खानेपानी तथा सरसफाईको आवश्यकतालाई आत्मसात गर्दै खानेपानी सुविधा उपलब्ध गराउने ।

- कृषि क्षेत्रको विकास विना ग्रामीण जनजीवनको जीविकोपार्जनमा कठिनाई हुने हुँदा उत्पादनमा वृद्धि गर्ने गरि कार्यक्रम संचालन गर्न आवश्यक बजेटको व्यवस्था गरि योजना तर्जुमा गर्ने ।
- समतामुलक समाजको स्थापनाको लागि समाजमा रहेका दलित, गरिव, उपेक्षित, उत्पीडित, अपांग एवम अल्पसंख्यक समुदायको उत्थान गर्नु अति आवश्यक छ । त्यसै गरि जेष्ठ नागरिक, महिला तथा बालबालिकाको सम्बन्धमा पनि कार्यक्रम संचालन गर्नु पर्ने हुन्छ । सचेतना, सशक्तिकरण, सीप विकास एवम अन्य आयआर्जनका कार्यक्रमहरु सँगसँगै बालबालिका र सामाजिक सुरक्षाका कार्यक्रमहरुको लागि कार्यविधि निर्देशीकाले तोकेको रकम अनिवार्यरूपले प्रवाह गर्ने गरि कार्यक्रम संचालन गरिने ।
- ग्रामीण क्षेत्रको विकासलाई ध्यानमा राखी स्थानीय निकायहरुमा अनुदानको प्रवाह बढीरहेको छ । त्यस प्रकार अनुदानको सही सदुपयोगको लागि स्थानीय नागरिक समाज, राजनैतिक दलका प्रतिनिधिहरु, नगरपालिकाको कर्मचारीहरुको क्षमता विकास योजना उल्लेखित कार्यक्रमहरु संचालनमा जोड दिने ।
- पूर्वाधार निर्माण, आय आर्जन लगायतका काममा सम्भव भए सम्म उपभोक्ता समिति परिचालन गरि कार्य गराउन प्राथमिकता दिने, उपभोक्ता समितिबाट काम गराउदा सार्वजनिक लेखापरिक्षण गर्ने व्यवस्था मिलाउने ।
- विकास आयोजनामा पूँजीगत खर्च गर्दा प्रति ईकाई लागतको आधारमा बढी उपलब्धी हुने गरि खर्च गर्ने व्यवस्था गर्ने । पूँजीगत अनुदान अर्न्तगत उपलब्ध गराईएको रकमबाट दातृपक्ष संलग्न आयोजना/कार्यक्रमका लागी सम्भौता अनुसार मिलान कोष (**Matching Fund**) का लागि प्रयाप्त रकम छुटाएर मात्र अन्य कार्यक्रममा रकम विनियोजन गर्ने । सबै कार्यालयहरुले आ-आफ्नो वार्षिक कार्यक्रम र कार्ययोजना प्रथम चौमासिक अवधि भित्र निर्माण गरि सक्ने र सबै विषयगत योजना तथा कार्यक्रम र परियोजनाहरु मध्ये ३ लाख भन्दा बढी लागतका योजनाहरुको नाम, लागत, कार्य संचालन गर्ने निकायको नाम, ठेगाना, कार्य सम्पन्न पश्चात प्राप्त हुने उपलब्धी वा परिमाण सबै साधारणतया सरोकारवाला सबैले देखिने गरि सार्वजनिक रूपमा राख्ने व्यवस्था मिलाउने । भौतिक संरचनाको एकीकरण र समायोजन गरीनेछ । मानव संसाधन विकासको लागि शिक्षा, स्वास्थ्य तथा खानेपानी, सरसफाईको क्षेत्रमा लगानी बढाईने ।

२.२ योजना छनौट गर्न निम्न सूचकहरुलाई आधार लिईएको छ ।

| सि.नं. | सूचकहरु | प्रतिशत | कैफियत |
|--------|--|---------|--|
| १. | गरिवी न्यूनिकरणमा योगदान | २० | निम्न अंक प्राप्त गर्ने यो जनालाई प्राथमिकताका आधारमा छनौट गरिनेछ । <ul style="list-style-type: none"> ● ८० प्रतिशत भन्दा बढी प्रथम प्रा.१ ● ६० प्रतिशत भन्दा बढी द्वितिय प्रा.२ ● ६० प्रतिशत भन्दा कम तृतीय प्रा.३ |
| २. | आवधिक जिल्ला समन्वय समितिको योजनाको प्राथमिकता | २० | |
| ३. | मानव विकास सूचक स्थित | १० | |
| ४. | लाभान्वित वर्ग मध्ये लक्षित वर्गको प्रतिशत | १० | |
| ५. | आयोजनाको भौगोलिक विकटता | १० | |
| ६. | जनसहभागिताको अनुपात | १० | |
| ७. | क्रमागत योजना | १० | |
| ८. | स्थानीय श्रोत साधनको उपयोग | ५ | |
| ९. | बजेटको निश्चिता | ५ | |
| | जम्मा | १०० | |

खण्ड-३
सहभागितात्मक योजना तर्जुमा प्रक्रिया

३.१ सहभागितामूलक योजना तर्जुमा पद्धति तथा तरिका र योजना स्वीकृति र कार्यान्वयन प्रक्रिया

स्थानीय सरकार सञ्चालन ऐन, २०७४ अनुसार नगरपालिकाको एउटा मुख्य काम नगरक्षेत्रभित्र संचालन गरिने विकाससँग सम्बन्धित नगरस्तरिय कार्यक्रमहरु तर्जुमा गरि स्वीकृतकोलागि नगरसभामा पेश गर्ने र सो कार्यक्रमहरुको नगरसभाबाट पारित भएपछि नगर विकास योजनाको रुपमा प्रकाशित गर्ने हो । उक्त योजनाहरुको तर्जुमा गर्नकोलागि विभिन्न चरणहरु पार गर्नुपर्ने हुन्छ । सर्वप्रथम नगरका विभिन्न वडाहरुमा छलफल गरेर योजनाहरुको पहिचान गरि वडाहरुबाट आएको मागहरुलाई छलफल गरि प्राथमिकताको आधारमा छनौट गरि विषयगत समितिहरुबाट एकिकृत समिति हुदै नगरसभामा पेश गरिन्छ । सोही व्यवस्था अनुरूप यस नगरमा आगामी आ.व. २०७५/०७६ को लागि कसरी योजना तर्जुमा गरियो भन्ने बारे तल उल्लेख गरिएको छ ।

३.२ राजश्व परामर्श समिति, श्रोत अनुमान समिति र योजना तर्जुमा बैठक :

स्थानीय सरकार सञ्चालन ऐन, २०७४ ले निर्दिष्ट गरेको सहभागितामूलक विकास प्रकृयाको अवधारणा अनुसार आ.व. २०७५/०७६ कोलागि बार्षिक नगर विकास योजना तर्जुमा गर्ने सन्दर्भमा मिति: २०७५/०२/०१ गतेका दिन **उप-प्रमुख श्री मायादेवी पौडेलज्यूको** अध्यक्षतामा राजश्व परामर्श समितिको बैठक, मिति: २०७५/०२/२५ गतेका दिन **नगर प्रमुख श्री धीरज शर्मा बस्यालज्यूको** अध्यक्षतामा श्रोत अनुमान समितिको बैठक तथा मिति: २०७५/०२/२८ गतेका दिन नगर सभा हलमा योजना तर्जुमा बैठकको आयोजना गरियो जसमा विभिन्न विषयगत समितिका संयोजक एवम प्रतिनिधी, विषयगत कार्यालयका प्रमुख तथा प्रतिनिधि, नगरपालिकाका वडा अध्यक्षज्यूहरु तथा नगरपालिकाका कर्मचारी लगायतका महानुभावहरुको सहभागिता रहेको थियो । उक्त बैठकमा आ.व. २०७५/०७६ को बजेट सिलिग तथा मार्गनिर्देशनको बारेमा छलफल हुनुको साथै आगामी योजना तर्जुमा सम्बन्धि रणनीतिको बारेमा समेत छलफल एवम प्रस्तुती गरिएको थियो ।

३.३ वडास्तरीय योजना तर्जुमा गोष्ठी

बस्ती स्तरका योजना छनौट भै आएका योजना हरुलाई तपशिल वमोजिम वडा स्तरमा छलफल गरि वडा स्तरीय योजना तर्जुमा छनौट गरियो । छनौट गरिएका योजना हरुको विवरण अनुसुचिहरुमा राखिएको छ ।

| क.स | वडा न. | जिम्मेवारी व्यक्ति | स्थान |
|-----|--------|-----------------------|--------------------------------|
| १ | १ | मोतिलाल सुनार | मोतिवस्ती हाटवजार |
| २ | २ | दया दर्लामी | व्लक नं. ४ को सेन्टरप्लट |
| ३ | ३ | रुद्र प्रसाद न्यौपाने | ज्ञानोदय प्रा.वि. को चौरमा |
| ४ | ४ | रविन्द्र विक्रम हमाल | हरियालीनगर क्याम्पचौर |
| ५ | ५ | रेशमीराज भट्टराई | शान्ति निकुञ्ज मा.वि. को चौरमा |
| ६ | ६ | रोहीत थारु | वेतहानी सेन्टरप्लट |
| ७ | ७ | ध्रुव थारु | त्रीनेत्र धामको प्राङ्गण |
| ८ | ८ | कविराज आचार्य | भानु प्रा.वि. को चौरमा |
| ९ | ९ | चन्द्र कान्त चापागाई | वडा कार्यालय भवन |
| १० | १० | राजु मिश्र | ज्ञानज्योति मा.वि.को चौरमा |

| | | | |
|----|----|-------------------|------------------|
| ११ | ११ | तिर्थ फौजदार | भोगजनी वगैचा |
| १२ | १२ | मान बहादुर मल्ल | वडा कार्यालय भवन |
| १३ | १३ | नर बहादुर चौधरी | वडा कार्यालय भवन |
| १४ | १४ | केशव बहादुर खत्री | वडा कार्यालय भवन |
| १५ | १५ | बल बहादुर वलाल | वडा कार्यालय भवन |
| १६ | १६ | सुक बहादुर गुरुंग | वडा कार्यालय भवन |

३.४ विषयगत समितिको योजना तर्जुमा गोष्ठी

मिति २०७५/०३/०४ गते का दिन विषयगत समितिका संयोजकहरुको अध्यक्षतामा विषयगत समितिको बैठक सम्पन्न गरियो । जसमा सम्बन्धित विषयगत समितिका संयोजक एवम सदस्यहरु, विषयगत कार्यालयका प्रमुख, हरुको सहभागिता रहेको थियो । कार्यक्रममा विषयगत समितिका संयोजकहरुले यस वर्षको प्रस्तावित कार्यक्रम प्रस्तुत गर्नुका साथै सो कार्यक्रम माथि छलफल गरिएको थियो कार्यक्रममा विषयगत समिति बाट छलफल भै आएका प्रस्ताव हरुलाई प्रस्तुत गरि सो माथि छलफल भएको थियो । गोष्ठीले विषयगत समिति बाट आएका प्रस्तावहरुलाई पारित गरि थप सुझाव दिएको थियो ।

विषयगत समितिहरु

| क्र.सं. | विषयगत समितिको नाम | संयोजक | कैफियत |
|---------|--------------------------------------|-----------------------|--------|
| १. | पूर्वाधार विकास समिति | चन्द्र कान्त चपागाई | |
| २. | संस्थागत विकास तथा सेवा प्रवाह समिति | दया दर्लामी | |
| ३. | आर्थिक विकास समिति | रविन्द्र विक्रम हमाल | |
| ४. | सामाजिक विकास समिति | केशव बहादुर खत्री | |
| ५. | वातावरण तथा विपद् व्यवस्थापन समिति | राजु मिश्र | |
| ६. | वित्तीय व्यवस्थापन र सुसाशन | रुद्र प्रसाद न्यौपाने | |

३.५ एकिकृत योजना तर्जुमा गोष्ठी

मिति २०७५/०३/०८ गते का दिन नगर प्रमुख श्री: धीरज शर्मा बस्यालज्युको अध्यक्षतामा सम्पन्न गरियो । जसमा सम्बन्धित विषयगत समितिका संयोजक एवम सदस्यहरु, विषयगत कार्यालयका प्रमुख, नगरपालिकाका कर्मचारी गरी जम्मा जना-९० महानुभाव हरुको सहभागिता रहेको थियो । कार्यक्रममा विषयगत समितिका संयोजकहरुले यस वर्षको प्रस्तावित कार्यक्रम प्रस्तुत गर्नुका साथै सो कार्यक्रम माथि छलफल गरिएको थियो कार्यक्रममा विषयगत समिति बाट छलफल भै आएका प्रस्ताव हरुलाई प्रस्तुत गरि सो माथि छलफल भएको थियो । गोष्ठीले विषयगत समिति बाट आएका प्रस्तावहरुलाई पारित गरि थप सुझाव दिएको थियो ।

३.६ नगर कार्यपालिका बैठक

नगर कार्यपालिका बैठक नगर प्रमुखज्यु को अध्यक्षतामा मिति: २०७५/०३/०९ मा सम्पन्न गरियो । नगरपालिकाका कार्यपालिकाका सदस्यहरुको सहभागिता रहेको यस कार्यक्रममा विषयगत समिति तथा एकिकृत योजना तर्जुमा समिति बाट आएका प्रस्तावित कार्यक्रम तथा निर्णयहरुको बारेमा छलफल गरिएको थियो साथै नगरपालिकाबाट आगामी वर्षमा संचालन गरिने योजना तथा कार्यक्रम हरुको छनोट गरिनुका साथै नगरपालिकाको आय व्याय माथि छलफल तथा समशोधन गरि नगरसभामा पेश गर्ने गरि बैठक समापन भएको थियो ।

३.७ नगरसभा

बर्दघाट नगरपालिकाको तेस्रो नगरसभा मिति २०७५/०३/१० गते का दिन नगर प्रमुख श्री: धीरज शर्मा बस्यालज्यूको अध्यक्षतामा बस्यो । कार्यक्रममा वडाध्यक्षज्यूहरु, कार्यपालिकाका सदस्यज्यूहरु, वडा सदस्यज्यूहरु लगायत कार्यालयका कर्मचारी गरि जम्मा-९३ जना व्यक्ती हरुको सहभागिता रहेको थियो । कार्यक्रमको उद्घाटन नगर प्रमुखज्यूबाट भएको थियो । नगर प्रमुख श्री धीरज शर्मा बस्यालले आगामी आर्थिक वर्ष २०७५/७६ को प्रस्तावित वार्षिक बजेट निति तथा कार्यक्रम प्रस्तुत गर्नु भएको थियो । सभाध्यक्षज्यूहरुबाट आ-आफ्नो मन्तव्य राख्नु भएको थियो । जसमा आगामि वर्षको विभिन्न कार्यालय तथा संघ संस्था हरुको नगरपालिकामा प्रस्तावित कार्यक्रम माथि छलफल हुनुका साथै नितिगत निर्णयहरु गरि केन्द्रीय सरकार तथा प्रदेश सरकारसंग अनुरोध गरि पठाउने महत्वपूर्ण निर्णयहरु समेत पारित गरिएको थियो । कार्यक्रमको अन्तमा नगर प्रमुखज्युले सबै सभासदज्यूहरुबाट प्राप्त सहयोगको लागि धन्यवाद दिदै तेस्रो नगरसभा मिति: २०७५ साल आषाढ १५ गते समापन गर्नु भएको थियो । सो सभामा नगर प्रमुखज्यूबाट पेश गर्नु भएको वार्षिक नीति, कार्यक्रम तथा बजेट

बर्दघाट नगरपालिकाको तेस्रो नगर सभामा नगर प्रमुख श्री धीरज शर्मा बस्यालज्यूबाट प्रस्तुत

आर्थिक वर्ष: २०७५/०७६ को वार्षिक नीति तथा कार्यक्रम

नगर सभाका अध्यक्ष एवं उप-प्रमुखज्यू
नगर सभाका सदस्यज्यूहरु

अध्यक्ष महोदय,

स्वाधीन र सार्वभौमसत्ता सम्पन्न नेपालको इतिहासका विभिन्न कालखण्डहरुमा नेपाली जनताले गरेका वलिदानीपूर्ण जनआन्दोलन, जनयुद्ध, मधेश आन्दोलन लगायत सबै किसिमका राजनीतिक आन्दोलनबाट संघीय लोकतान्त्रिक गणतन्त्र नेपालको संविधान घोषणा भै हामी यसको कार्यान्वयनको चरणमा छौ । आजको यस गौरवपूर्ण घडीमा नेपालको सबै राजनीतिक आन्दोलन तथा संघर्षहरुमा आफ्नो जीवन उत्सर्ग गर्नु हुने सम्पूर्ण ज्ञात अज्ञात शहीदहरु प्रति हार्दिक श्रद्धाञ्जली अर्पण गर्दछु । घाइते र बेपत्ता नागरिकहरु र आश्रित परिवार प्रति सम्मान प्रकट गर्दछु ।

हाम्रा अग्रज तथा पूर्वजहरुले देखेका स्वप्ना, देखाएका पथ र नेपालको संविधान, २०७२ ले गरेका परिकल्पना वमोजिम संघीय शासन प्रणालीको आधारशीलाको रुपमा रहेको स्थानीय तह, प्रदेश र संघको निर्वाचन सम्पन्न भई सकेको सर्वविदितै छ ।

स्थानीयतहले कार्यान्वयन गर्ने गरी नेपालको संविधानले नै सुनिश्चित गरेका अधिकारहरुलाई जनताकै ईच्छा अनुसार व्यवहारमा रुपान्तरण गर्दै सभ्य, सुन्दर र समृद्ध नगर निर्माण गर्नको लागि यस नगरसभामा आर्थिक वर्ष २०७५/०७६ को नीति तथा कार्यक्रम प्रस्तुत गर्न पाउँदा आफूलाई गौरवान्वित भएको महसुस भएको छ ।

संघीयता पूर्ण रुपमा कार्यान्वयनका लागि संवैधानिक मर्म, भावना र प्रावधान वमोजिम संघ, प्रदेश एवं स्थानीय तहको अधिकार स्पष्ट हुने गरी कानून तर्जुमा भै नसकेको, स्रोत र साधनको सीमितता, आवश्यक जनशक्ति व्यवस्थापन भै नसकेको वर्तमान अवस्थामा केही कानूनी अन्योलता र चुनौति हामी सामु रहेकाछन् । अपितु हामीलाई उपलब्ध स्रोत र साधनको विवेकपूर्ण प्रयोग र परिचालन गर्दै, हामीले नगरवासी समक्ष गरेका वाचा

तथा समृद्ध नगर बनाउने सोंचबाट कतिपनि विचलित नभई सबैसंग हातेमालो गर्दै लक्ष्य प्राप्ती तर्फ अगाडी बढ्नुको विकल्प छैन । यस महान कार्यमा सबैको साथ र सहयोग अवश्य रहने छ, भन्ने विश्वास लिएको छु ।
अध्यक्षज्यू,
सभाका सदस्यज्यूहरु,

यस नगरसभामा हाम्रो निमन्त्रणालाई स्वीकार गरी उपस्थित हुनु भएका सम्पूर्ण महानुभावहरुलाई बर्दघाटी नगरपालिका र मेरो व्यक्तिगत तर्फबाट हार्दिक स्वागत तथा अभिवादन व्यक्त गर्दै आगामी आर्थिक वर्ष २०७५/०७६ को लागि नीति तथा कार्यक्रम प्रस्तुत गर्दछु ।

१. पूर्वाधार विकास क्षेत्र तर्फ:

१.१ सडक:

१. चक्रपथ निर्माणको लागि सम्भाव्यता अध्ययनबाट प्राप्त प्रतिवेदनको आधारमा विस्तृत परियोजना प्रतिवेदन (DPR) तयार गरिनेछ ।
२. पूर्व-पश्चिम लोकमार्ग र हुलाकी सडकको उत्तर-दक्षिण तथा त्रिवेणी सडक पूर्व-पश्चिम तर्फका सहायक मार्गहरुलाई क्रमशः कालोपत्रे गरिनेछ ।
३. नगर यातायात गुरुयोजना (MTMP) तयार गरी सबै सडकहरुको सडक अधिकार क्षेत्र (Right of way) निर्धारण गरिनेछ ।
४. ग्रामीण सडक सञ्जाल निर्माण गर्दा कृषि पकेट क्षेत्रलाई मध्यनजर राख्दै कृषि सडक निर्माण तथा स्तरोन्नती गर्न प्राथमिकता दिईनेछ ।
५. नगरभित्रका सडकहरुलाई निर्धारित मापदण्ड अनुरूप विकास र विस्तार गर्दै लगिनेछ ।
६. एक वडा देखि अर्को वडा जोड्ने सडकलाई प्राथमिकता दिईनेछ ।
७. कतिपय सडकहरुको स्वामित्व व्यक्ति विशेषको नाममा रहेको छ । यस्ता सडकहरु सार्वजनिकिकरण गर्न सहजीकरण गरिनेछ । सार्वजनिकिकरण नभएका तथा मापदण्ड विपरितका सडकहरुको मर्मत तथा स्तरोन्नती गर्न नगरपालिकाबाट रकम विनियोजन नगर्ने नीति अवलम्बन गरिनेछ ।
८. विगतमा स्वीकृती बिना व्यक्ति विशेषबाट प्लटिंग गरिएका जग्गामा खालिएको बाटोमा ५ वर्ष पूरा नभए सम्म नगरपालिकाबाट थप लगानी गरिने छैन ।
९. सडकहरुको नियमित मर्मत सम्हारको लागि आवश्यक व्यवस्था मिलाईनेछ ।
१०. सडक तथा फुटपाथमा व्यापार व्यवसाय गर्ने कार्यलाई निरुत्साहित र नियन्त्रित गरिनेछ ।
११. समुदाय, गैह्र सरकारी संस्था एवं सामुदायिक वन संगको साभेदारीमा छाडा चौपाया व्यवस्थापन गरिने छ ।

१.२. भवन तथा शहरी विकास:

१. वस्ति विकास तथा भवन निर्माण सम्बन्धी आधारभूत मापदण्ड, २०७२, भू-उपयोग नीति एवं सडक सीमा मापदण्डलाई कडाईका साथ लागू गरिनेछ ।
२. अनुमति बिना जग्गा विकास (प्लटिङ्ग) गर्न निषेध गरिनेछ । भवन इजाजत नलिई निर्माण गरिएका भवनहरुमा नगरपालिकाले सेवा सुविधा रोक्का राख्ने तर्फ गृहकार्यको थालनी गरिनेछ ।
३. राष्ट्रिय भवन संहिता तथा भवन निर्माण मापदण्ड कार्यान्वयनको लागि आवश्यक तालिम तथा प्रचार प्रसारमा जोड दिईनेछ ।
४. भुकम्प प्रतिरोधी संरचना निर्माणका लागि निर्माण कार्यमा संलग्न ठेकेदार तथा निर्माण कर्मीहरुलाई तालिमको व्यवस्था मिलाईनेछ । तालिम प्राप्त जनशक्तिको सूची अद्यावधिक गर्ने र तालिम प्राप्त जनशक्तिबाट भवन निर्माण गर्ने, गराउने कार्यलाई प्रोत्साहन गरिनेछ । प्राविधिकबाट नियमित अनुगमन गर्ने व्यवस्था मिलाईनेछ ।

५. नक्सा पास प्रक्रियालाई सरल र सहज बनाईनेछ । सम्पूर्ण प्रक्रिया पूरा भएको ७ दिन भित्र भवन निर्माण अनुमति तथा निर्माण सम्पन्न प्रमाणपत्र दिने व्यवस्था मिलाइनेछ ।
६. पुराना संरचनाहरूको प्रवलिकरणका लागि प्रोत्साहित गरिनेछ ।
७. पूर्व-पश्चिम लोकमार्गका दायाँ बायाँका घरहरूको रङ्गमा एकरूपता कायम गरी फरक पहिचान स्थापित गर्न सरोकारवाला संगको समन्वयमा आवश्यक व्यवस्था मिलाईनेछ ।
८. गरिव आवास कार्यक्रम अर्न्तगत खरको छाना विस्थापन कार्यक्रमलाई निरन्तरता दिईनेछ ।
९. लोकतन्त्र भवन निर्माणको लागि विस्तृत परियोजना प्रतिवेदन (DPR) तयार गरिनेछ ।
१०. भवन अभिलेखिकरण गर्न निश्चित म्याद तोकि म्याद भित्र अभिलेखिकरण गरिनेछ ।

१.३ सिंचाई:

१. सरोकारवालाहरूसँगको सहकार्य र समन्वयमा स्यालो, डिप ट्यूबेल तथा वर्षातको पानी जम्मा गर्न खुल्ला र प्लाष्टिक पोखरीको निर्माण गरी आगामी ५ वर्ष भित्र कृषि योग्य भूमिमा सिंचाई सुविधा पुऱ्याइनेछ ।

१.४. विद्युत तथा वैकल्पिक उर्जा:

१. “उज्यालो बर्दघाट अभियान” अन्तरगत सडक वत्ति व्यवस्थापन गर्न लागत सहभागितामा सौर्य सडक वत्तिको जडान गर्दै लगिनेछ ।
२. सौर्य उर्जा तथा अन्य वैकल्पिक उर्जा विकासका लागी थप प्रोत्साहन गरिने छ ।
३. सम्बन्धित निकायको सहकार्यमा ग्रामीण विद्युतिकरण कार्यक्रम संचालन गरिनेछ ।
४. सुधारिएको चुलो कार्यक्रम लागू गरिनेछ ।

१.५. विज्ञान प्रविधी, सूचना तथा संचार:

१. सूचनाको हक सम्बन्धी कानूनको कार्यान्वयन, सुशासनको प्रवर्द्धन र सेवा प्रभावकारीता अभिवृद्धि गर्न पत्रकार महासंघ, नगरका सञ्चार गृह, र सञ्चारकर्मीहरूसंग सहकार्य गरिनेछ ।
२. नगर सूचना तथा अभिलेख केन्द्रलाई व्यवस्थित गराईनेछ ।
३. नगरको सूचना तथा तथ्यांकलाई नियमित रूपमा अद्यावधिक गर्दै लगिनेछ ।
४. स्थानीय एफ.एम.रेडियो तथा टेलिभिजन मार्फत नियमित रूपमा नगर स्तरमा संचालन हुने विकास गतिविधि सम्बन्धी जानकारीमूलक कार्यक्रम प्रसारण गरिनेछ ।
५. स्थानीय संचार माध्यमहरूको विकास र प्रवर्द्धन गरिनेछ ।

२. सामाजिक विकास:

२.१. शिक्षा

१. सामुदायिक विद्यालयको गुणस्तर अभिवृद्धि गर्न विभिन्न कार्यक्रम सञ्चालन गरिनेछ ।
२. विद्यालयमा बाल मैत्री वातावरण सृजना गरी भर्ना र विद्यार्थी उत्तीर्ण दरमा वृद्धि तथा कक्षा दोहोऱ्याउने र स्कूल छाड्ने दरलाई कम गरिनेछ ।
३. सामुदायिक विद्यालयमा अध्ययनरत ५ वर्ष मुनिका बालबालिकाहरूको पोषण अवस्थामा सुधार ल्याउन सबै बाल विकास केन्द्रमा अध्ययन गर्ने बालबालिकाहरूको लागि दिईदै आएको दिवा खाजा कार्यक्रमलाई निरन्तरता दिईनेछ ।
४. विद्यालयमा जातजाति, भाषा, धर्म, लिङ्ग, एच.आइ.भी. सङ्क्रमण, फरक क्षमता लगायत कुनै पनि आधारमा गरिने विभेदलाई पूर्णतः निषेध गरिनेछ ।
५. प्रभावकारी रूपमा भर्ना अभियान सञ्चालन गरी आगामी २ वर्ष भित्र विद्यालय जाने उमेर समुहका सबै बालबालिकालाई विद्यालय भर्ना गर्ने नीति लिइनेछ ।

६. सामुदायिक विद्यालयका लागि सुरक्षित भवन, पर्याप्त फर्निचर, पुस्तकालय, शैक्षिक तथा खेलकुदका सामग्री, प्रयोगशाला, खानेपानी, छात्र-छात्राको लागि अलग अलग शौचालय, सरसफाई, इन्टरनेट, कम्प्युटर आदिको व्यवस्था मिलाई नमूना विद्यालयको रूपमा विकास गरिनेछ ।
७. गुरूकुल, बिहार, गुम्बा, मदरसा र प्राविधिक शिक्षामा थप सहयोग गरिनेछ ।
८. प्राविधिक शिक्षालाई प्राथमिकता दिईने छ ।
९. विद्यालय व्यवस्थापन समिति, शिक्षक, अभिभावक संघ लगायत विद्यालय संग सम्बन्धित सरोकारवालाहरूको व्यवस्थापकीय क्षमता अभिवृद्धि गरिनेछ ।
१०. विद्यालय निरीक्षण तथा अनुगमनलाई प्रभावकारी बनाईनेछ ।
११. सिकाई उपलब्धीको आधारमा विद्यालय र शिक्षकहरूलाई पुरस्कृत गरिनेछ ।
१२. प्रत्येक सामुदायिक विद्यालयका प्र.अ एवं एक/एक जना शिक्षक वा कर्मचारीलाई लेखापालन सम्बन्धी अनुशिक्षण दिईनेछ ।

२.२. स्वास्थ्य तथा पोषण:

१. केन्द्र तथा जिल्लाबाट प्राप्त हुने औषधीबाट अपुग हुने औषधी खरिद गरी नियमित आपूर्तिको व्यवस्था मिलाइनेछ ।
२. स्वास्थ्य संस्था एवं खोपकेन्द्रको भौतिक पूर्वाधार निर्माण तथा सुधार गर्दै लगिनेछ ।
३. प्रत्येक वडामा योग सिविर सञ्चालन गर्न प्रोत्साहन गरिनेछ ।
४. २ वटा अस्पताललाई ५० शय्या सम्म विस्तार गरी १ साझा सेन्टर स्थापना गर्न आवश्यक कार्य गरिनेछ ।
५. सुत्केरी आमा तथा नवजात शिशुको स्वास्थ्य र पोषण अवस्थामा सुधार ल्याइ मातृ तथा बाल मृत्युदर घटाउन सुत्केरी आमालाई बढीमा दुई सन्तान सम्मको लागि दिईदै आएको सुत्केरी पोषण भत्तालाई निरन्तरता दिईनेछ ।
६. आधारभूत स्वास्थ्य र सुरक्षित मातृत्व एवं प्रसूति सेवालालाई नगरपालिका भर विस्तार गरिनेछ ।
७. स्वास्थ्य संस्थाहरूको भौतिक सुधारका लागि आवश्यक सहयोग उपलब्ध गराईनेछ ।
८. महिला स्वास्थ्य स्वयंसेवीकाहरूलाई दिईदै आएको प्रोत्साहन भत्तालाई नेपाल सरकार संग दोहोरो नपर्ने गरी निरन्तरता दिईनेछ ।
९. लगुपदार्थ, सुर्तिजन्य पदार्थ तथा मादक पदार्थको प्रयोगलाई न्युनीकरण गर्न तथा सार्वजनिक स्थलहरूमा यसको प्रयोग हुन, गर्न नदिन नियमन र नियन्त्रण गरिनेछ ।
१०. चिसापानी अस्पताल, माकर स्वास्थ्य चौकी र शहीद स्मृति सामुदायिक अस्पतामा सञ्चालित बर्थिङ्ग सेन्टरलाई सुदृढीकरण गरिनेछ ।
११. नेपाल सरकार संगको समन्वयमा स्वास्थ्य वीमा कार्यक्रम लागू गरिनेछ ।
१२. आयुर्वेद औषधालय स्थापनाको लागी नेपाल संघीय तथा प्रदेश सरकार संग आवश्यक समन्वय गरिनेछ ।
१३. आमा तथा बच्चाको पोषणको अवस्थामा सुधार ल्याउन बहुक्षेत्रीय पोषण कार्यक्रम सञ्चालन गरिनेछ ।
१४. पूर्ण खोप नगर घोषणा भईसकेको अवस्थामा यसको निरन्तरताको लागि आवश्यक कार्य गरिनेछ ।

२.३. खानेपानी:

१. स्वस्थ र स्वच्छ खानेपानीमा सबै नगरवासीहरूको पहुँच पुऱ्याउन आवश्यक कार्य गर्दै लगिनेछ । यसका लागी अन्य सम्बद्ध निकायहरू संग समन्वय र सहकार्य गरिनेछ ।
२. भूमीगत खानेपानीको श्रोत नभएका स्थानहरूमा प्राकृतिक श्रोतको संरक्षण गर्दै खानेपानीको व्यवस्था मिलाईनेछ ।

३. खानेपानी तथा सरसफाई सम्बन्धी कार्यक्रम संचालन गर्दा नगर रणनीतिक वास योजना तथा POST ODF रणनीति तर्जुमा गरी कार्यान्वयन गरिनेछ ।
४. नगरवासीलाई आगामी ५ वर्ष भित्र शुद्ध खानेपानीको व्यवस्था गरिनेछ ।

२.४ सरसफाई:

१. फोहोर व्यवस्थापनका लागि उद्योग वाणिज्य संघ, वजार विकास समिति, खानेपानी तथा सरसफाई संस्था, सामुदायिक वन, टोल विकास संस्था, विद्यालयहरु, समुदायमा आधारित संस्थाहरु एवं निजी क्षेत्र संग सहकार्य र साभेदारी गरिनेछ ।
२. सरसफाई क्षेत्रमा प्रभावकारी भूमीका खेल्ने टोललाई थप अनुदानको व्यवस्था मिलाईनेछ । नेपाल सरकार तथा प्रदेश सरकार संगको सहकार्यमा नगरको उपयुक्त स्थानमा सुविधायुक्त आधुनिक शौचालय निर्माण प्रकृया अगाडी बढाईनेछ ।
३. फोहोर मैला विसर्जन स्थल (Sanitary Land Fill Site) सम्भाव्यता अध्ययन प्रतिवेदनको आधारमा क्रमशः फोहोर मैलाको उचित व्यवस्थापन गर्दै लगिनेछ ।
४. वजार क्षेत्रको नाला निकासको लागि नाला निकासको गुरुयोजना (Drainage Master Plan) निर्माण गरिनेछ ।
५. सड्ने र नसड्ने फोहोरलाई श्रोतमै वर्गिकरण गरी सड्ने फोहोरबाट घरमै कम्पोष्ट मल बनाउन कम्पोष्ट विन वितरण गरिनेछ ।
६. मापदण्ड विपरितका प्लाष्टिक भोला वा वातावरणमा प्रतिकूल असर पर्ने सामाग्रीको प्रयोगलाई निरुत्साहित गरिनेछ ।
७. टोल विकास संस्थाहरुलाई फोहोर व्यवस्थापन कार्यमा परिचालन गरिने छ ।
८. सरसफाई कार्यलाई प्रभावकारी बनाउन नियमित अनुमगन गरिनेछ ।

२.५. लैंगिक समानता तथा सामाजिक समावेशीकरण:

२.५.१ महिला सशक्तिकरण:

१. नीति निर्माण, योजना र चक्रको प्रत्येक चरणमा महिलाको ३३ प्रतिशत सहभागिता सुनिश्चित गर्दै लैजाने नीति अवलम्बन गरिनेछ ।
२. महिलाको आर्थिक सशक्तिकरणका लागि सीपमूलक तालिम, आय आर्जनका कार्यक्रम संचालन गरिनेछ ।
३. अन्य स्थानीयतह तथा सम्बद्ध सरोकारवाला निकायहरु समेतको सहकार्यमा जिल्ला स्तरीय महिला सेवा केन्द्रलाई सञ्चालन गरिनेछ ।
४. एकल महिला, असहाय, अपांग, श्रोत साधन र अवसरवाट वञ्चित महिलाहरुलाई मागको आधारमा लक्षित कार्यक्रम संचालन गरिनेछ ।
५. लैंगिक र यौनिक हिंसा न्यूनीकरण सम्बन्धी कार्यक्रम सञ्चालन गरिनेछ ।
६. घरेलु हिंसा, छुवाछुत जस्ता सामाजिक कुरिती हटाउन सचेतना मुलक कार्यक्रम सञ्चालन गरिनेछ ।

२.५.२ बालमैत्री शासन:

१. बालमैत्री शासन प्रणाली अवलम्बन गरिनेछ ।
२. बालमैत्री शासनका लागि वडा तथा समुदायस्तरमा आवश्यक संस्थागत संयन्त्र स्थापना गरी क्षमता विकास गर्दै लगिनेछ ।
३. नगरपालिकालाई क्रमशः बालमैत्री नगर घोषणा गर्ने अभियानको थालनी स्वरुप आ.व. २०७५/०७६ मा कुनै २ वडामा सघन रुपमा कार्यक्रम सञ्चालन गरिनेछ ।

४. बालबालिका सम्बन्धी योजना तर्जुमा तथा कार्यान्वयन गर्दा बालबालिका र सो क्षेत्रमा कार्यरत विकास साभेदारहरूसंग समन्वय गरिनेछ ।
५. निकृष्ट प्रकारका बालश्रम न्यूनीकरणका लागि बाल श्रमिकको तथ्यांक संकलन गरी बालश्रमलाई निरुत्साही गर्ने नीति अवलम्बन गरिनेछ ।
६. बाल उद्यान स्थापना गर्दै लगिनेछ ।

२.५.३ दलित, आदिवासी/जनजाति, मधेशी, मुस्लिम तथा पिछडावर्ग:

१. दलित, आदिवासी/जनजाति, मधेशी, मुस्लिम र पिछडावर्गका समुदायका लागि आयमूलक एवं सीपमूलक तालिमको माध्यमबाट क्षमता विकास, रोजगारी सिर्जना एवं सशक्तिकरणका कार्यक्रमहरू सञ्चालन गरिनेछ ।
२. परम्परागत सीपकर्मीहरूको पेशा र सीपलाई आधुनिकिकरण गर्न आवश्यक सहयोग गरिनेछ ।
३. दलित लक्षित बाल संरक्षण अनुदान कार्यक्रमलाई थप प्रभावकारी बनाइनेछ । संस्थागत विद्यालयबाट कक्षा १० मा उच्चतम अंक प्राप्त गरी कक्षा ११ र १२ अध्ययनरत प्रत्येक बडाका १/१ अति विपन्न दलित छात्र र छात्रालाई छात्रवृत्ति उपलब्ध गराइनेछ ।
४. लोपोन्मुख जातजातिलाई लक्षित कार्यक्रम मार्फत सामाजिक सुरक्षाको सुनिश्चितता प्रदान गरिनेछ ।

२.५.४ सामाजिक सुरक्षा एवम जेष्ठ नागरिक:

१. ८५ वर्ष माथिका वरिष्ठ जेष्ठ नागरिकहरूलाई उपलब्ध गराइदै आएको पोषण भत्तालाई निरन्तरता दिइनेछ ।
२. जेष्ठ नागरिकका लागि चिसापानी अस्पताल तथा सहिद स्मृति सामुदायिक अस्पतालमा कम्तिमा १/१ शय्या आरक्षण गर्ने व्यवस्था मिलाइनेछ ।
३. सामाजिक सुरक्षा भत्ता एवं बाल संरक्षण अनुदान वितरण, अनुगमन तथा Online प्रतिवेदन प्रणालीलाई बढी सुदृढ बनाइनेछ ।
४. सामाजिक सुरक्षा भत्ता वितरण प्रकृत्यामा रहेका जटिलताको अन्त्य गर्न वैकिङ्ग प्रणाली मार्फत वितरण गरी सो प्रकृत्यालाई अपांग तथा जेष्ठ नागरिक मैत्री बनाउदै लगिनेछ ।
५. गरिवीको रेखामुनी रहेका नागरिकलाई गरिवीको परिचय पत्रको आधारमा थप सुविधा उपलब्ध गराइनेछ ।
६. जेष्ठ नागरिक केन्द्रहरू स्थापना गरी जेष्ठ नागरिक मैत्री नगर बनाइनेछ ।

२.५.५ अपांगता भएका व्यक्तिहरू:

१. अपाङ्गता भएका व्यक्तिहरूका लागि सशक्तिकरणका कार्यक्रमहरू संचालन गर्नुका साथै सामुदायमा आधारित पुनर्स्थापना गर्ने कार्यलाई विशेष जोड दिइनेछ ।
२. अपाङ्गता भएका व्यक्तिहरूलाई सार्वजनिक स्थलहरूमा सहज पहुँचका लागि अपाङ्ग मैत्री भौतिक संरचना बनाइने छ र भैरहेका संरचनाहरूको क्रमशः सुधार गर्दै लगिनेछ ।
३. अपाङ्गताको प्रकृति हेरी उपयुक्त सीपमूलक तालिम प्रदानगरी रोजगारीका अवसरहरूमा पहुँच विस्तार तथा स्वरोजगारीका अवसरहरू सृजना गरिनेछ ।
४. अपाङ्गता भएका व्यक्तिहरूलाई सहगोगी सामाग्रीहरू वितरण गर्ने व्यवस्था मिलाइने छ ।

३. युवा, खेलकुद एवं श्रम तथा रोजगारी:

१. नगरपालिका भित्र राष्ट्रिय स्तरको रंगशाला निर्माण गर्न आवश्यक कार्य गरिनेछ ।
२. नगरस्तरीय खेलकुद विकास समिति गठन गरिनेछ । समिति मार्फत नगर तथा अन्तर पालिकास्तरीय खेलकुदका कार्यक्रमहरू संचालन गरिनेछ ।

३. खेलकुद विकासका लागि हरेक वडामा युवा क्लब स्थापना गर्न उत्प्रेरित गरिनेछ ।
४. सीपमूलक तालिम तथा व्यवसायिक शिक्षाका माध्यमबाट युवाहरूलाई स्वरोजगारमूलक उद्यम संचालन गर्न प्रेरित गर्दै बढ्दो वैदेशिक रोजगारीका नाममा हुने युवा पलायनलाई नगरको विकासमा समाहित गर्न प्रोत्साहित गरिनेछ ।
५. अन्य स्थानीयतह तथा गैह्रसरकारी संस्थाहरूसँगको सहकार्यमा सुरक्षित आप्रवासन तथा वैदेशिक रोजगार सम्बन्धि कार्यक्रमहरू संचालन गरिनेछ ।
६. खेलकुदको माध्यमबाट नगरको गौरव बढाउनमा योगदान पुर्याउने खेलाडीहरूलाई सम्मान एवं प्रोत्साहन गर्ने नीति लिइने छ ।
७. नगर भित्र रहेका वेरोजगारहरूको तथ्याङ्क संकलन गरिनेछ ।
८. नगरस्तरीय खेलाडीको समूह छनौट गरी तालिमको व्यवस्था मिलाइनेछ ।
९. दुर्व्यसनी लाई निरुत्साही गर्न युवा पुर्नस्थापना केन्द्रको स्थापना गरिनेछ ।

४. भाषा, संस्कृति तथा पर्यटन:

१. थारु, मगर, गुरुङ्ग, नेवार लगायत विभिन्न जातजातीका भाषा, कला, मौलिक सीप र संस्कृतिको संरक्षण र सम्वर्द्धन गरिनेछ ।
२. नगरपालिका भित्रका साँस्कृतिक, पुरातात्विक र धार्मिक महत्वका मन्दिर, गुम्बा, मस्जिद र चर्चको संरक्षण र सम्वर्द्धन गरिनेछ ।
३. बुद्धमंगल ताल, भूताहा शीर, चिसापानी ताल लगायतका सिमसार क्षेत्र, वनदेवी, कञ्चनगढी, छठीमाई, त्रिनेत्रेश्वरधाम जिमिरेभार, शहिद पार्क पञ्चनगर, वर्दघाट शिवालय मन्दिर, दाउन्नेदेवी मन्दिर, संसारकोटलाई पर्यटकीय स्थलको रूपमा विकास गरिनेछ ।
४. नगरको पहाडी र तराई क्षेत्रका विभिन्न स्थानमा होमस्टे प्रवर्द्धन गर्न कार्यक्रम संचालन गरिनेछ ।
५. वडा नं. २ संसारकोटमा भ्यू-टावर निर्माणको लागि गरिएको सम्भाव्यता अध्ययन प्रतिवेदनको आधारमा थप काम अगाडि बढाइनेछ ।
६. संघ र प्रदेश सरकार संगको समन्वयमा बुद्धमंगल ताललाई बुद्ध सर्किट संग जोडेर धार्मिक पर्यटनको विकास गरिनेछ ।

५. सामाजिक परिचालन:

१. सामाजिक परिचालन विकासको आधारस्तभ हो । स्थानीय शासन तथा सामुदायिक विकास कार्यक्रम, महिला तथा बालबालिका शाखा बाट संचालन हुने सामाजिक परिचालन, विभिन्न गैर सरकारी संस्थाबाट भई रहेको सामाजिक परिचालन सम्बन्धी कार्यक्रमहरू बीच समन्वय र तादाम्यता कायम गरिनेछ ।
२. वडा समितिलाई नागरिक अनुगमन, गुणस्तर नियन्त्रण तथा सहजीकरण संयन्त्रको रूपमा विकास गरिनेछ ।
३. सबै वडामा टोल विकास संस्थाहरूको गठन गरिनेछ । यसका लागि छुट्टै कार्यविधि तयार गरिनेछ ।
४. स्थानीय स्तरमा विकास कार्यक्रम सञ्चालन गर्दा वडा समितिहरू प्रवेश विन्दुको रूपमा रहने छन् ।
५. समाजका विभिन्न क्षेत्रमा उल्लेख्य योगदान पुऱ्याउने संस्था र व्यक्तिहरूलाई पुरस्कृत र सम्मान गर्दै जाने नीतिलाई निरन्तरता दिईनेछ ।

६. गै.स.स परिचालन:

१. गैह्रसरकारी संस्थाहरूबाट कार्यक्रम संचालन गर्दा लाभान्वित समूहको हितलाई प्राथमिकता दिईनेछ ।
२. गैह्र सरकारी संस्थाबाट सञ्चालन हुने कार्यक्रममा दोहोरोपन आउन नदिन समन्वयात्मक रूपमा कार्य गरिनेछ ।

३. नगरमा कार्यरत गैह्रसरकारी संस्थाहरूलाई नगरवासीले अधिकतम लाभ पाउने गरी परिचालन गरिनेछ । अनुगमन तथा मूल्यांकनलाई प्रभावकारी बनाइनेछ ।
४. नगरमा कार्यक्रम संचालन गर्ने गैह्र सरकारी संस्थाहरूले आफ्ना कार्यक्रमहरू नगरसभामा पेश गर्ने, प्रतिवेदन गर्ने तथा समीक्षा कार्यक्रममा सहभागी हुनु पर्ने व्यवस्थालाई प्रभावकारी रूपमा कार्यान्वयन गर्दै लगिनेछ ।

३. आर्थिक विकास :

३.१. कृषि तथा पशुपालन:

१. कृषिको उत्पादन र उत्पादकत्व वृद्धि, पशु नश्ल सुधारबाट कृषकको आयआर्जन अभिवृद्धि गरिनेछ ।
२. विद्यमान हाट बजारलाई व्यवस्थित रूपमा सञ्चालनमा ल्याइनेछ ।
३. बहुआयमिक शहरी केन्द्र को स्थापना गर्न आवश्यक समन्वय गरिनेछ ।
४. एक वडा एक फलफुल कार्यक्रम अर्न्तगत नगरका कुनै २ वटा वडालाई फलफुल वडा घोषणा गर्ने नीति लिइनेछ ।
५. व्यावसायिक पशुपालक कृषकहरूको आय आर्जन र उत्पादकत्व वृद्धि गर्न कृषकहरूलाई सुलभ ऋण र सहयोग उपलब्ध गराउन आवश्यक व्यवस्था मिलाइनेछ ।
६. कृषि तथा पशुपालनलाई प्राथमिकता दिदै उत्पादन वृद्धि गर्न कृषि तथा बाखा पकेट क्षेत्रमा अनुदान दिइनेछ ।
७. माटो परीक्षण गरी माटो सुधार गर्दै लगिने छ । उन्नत विऊको प्रयोग गर्न प्रोत्साहन गरिनेछ ।
८. नगरको कृषि पूर्वाधार विकासमा जोड दिइनेछ । पकेट क्षेत्र पहिचान र विकास गरिनेछ । ग्रामीण कृषि उत्पादनलाई बजारसँग आवद्ध गरिनेछ ।
९. कृषि विमा तथा पशु विमा, खोप, उन्नत जातको घाँस उत्पादनका लागि प्रोत्साहन, विशेषतः नगरको तराई क्षेत्रमा माछापालन, गाई तथा भैसीपालन र नगरको पहाडी क्षेत्रमा वाखा, वंगुर र मौरीपालन व्यवसायलाई प्रोत्साहन गरिनेछ । गाई र भैसी पालक किसानलाई कृत्रिम गर्भाधान वापत दिइदै आएको अनुदानलाई निरन्तरता दिइनेछ ।
१०. अर्गानिक खेतीलाई प्रोत्साहन गरिनेछ ।
११. शीत गृह निर्माणको लागी प्रदेश सरकारसँग अनुरोध गरिनेछ ।
१२. कृषि प्राविधिक थप गर्न आवश्यक पहल गरिनेछ ।
१३. जग्गाको चक्ला बन्दी गरी सामुहिक खेती गर्न प्रोत्साहित गरिनेछ ।
१४. कृषक समूहहरू गठन गरी सवलीकरण गरिनेछ ।
१५. प्रधानमन्त्री कृषि आधुनिकरण परियोजना कार्यक्रलाई थप कार्यविधि निर्माण गरी कार्यान्वयन गरिनेछ ।

३.२. उद्योग, वाणिज्य र सहकारी:

१. सरकार, सहकारी र निजीक्षेत्रको समन्वय र सहकार्यमा आर्थिक समृद्धि, जनताको जीवनस्तर वृद्धि, कृषिको व्यावसायीकरण र रोजगारी अभिवृद्धिका कार्यक्रमहरू अगाडी बढाइनेछ ।
२. उद्योग तथा व्यापार मेलाहरूको प्रवर्द्धन गर्ने व्यवस्था मिलाइने छ ।
३. बेरोजगार व्यक्तिहरूको लगत संकलन गरी सहकारी मार्फत स्वरोजगारमुलक व्यावसाय संचालन गर्न प्रेरित गरिनेछ ।
४. नगरको उपयुक्त स्थानमा उद्योग ग्राम स्थापनाको सम्भाव्यता अध्ययन गरिनेछ ।
५. नगर क्षेत्र भित्र सञ्चालित सहकारीहरूको प्रभावकारी अनुगमन तथा नियमन गरिनेछ ।

३.३ उपभोक्ता हित संरक्षण:

१. निजी क्षेत्रको सहकार्यमा उपभोग्य सामाग्रीहरूको सहज आपूर्तिको लागी आवश्यक प्रवन्ध मिलाइनेछ ।

२. वजार अनुगमन कार्यलाई प्रभावकारी बनाईनेछ ।

३.४ भू-उपभोग एवं भूमिसुधार :

१. खेतीयोग्य जमिनको संरक्षण गर्न कानून विपरित जग्गा विकास (प्लटिङ्ग) गर्ने कार्यलाई निरुत्साहित गरिनेछ ।
२. नगरपालिका भित्रका नापी नक्सा हुन बाँकी रहेको भूमीहरूको नापी नक्साको लागी सम्बन्धित निकाय संग आवश्यक समन्वय गरिनेछ ।
३. सरकारी एवं सार्वजनिक जग्गा अतिक्रमण हुन, गर्न दिईने छैन । भै रहेको अतिक्रमणलाई हटाई सो को संरक्षणको लागी प्रयत्न गरिनेछ ।
४. नेपाल सरकार तथा प्रदेश सरकार संगको सहकार्यमा भूमीहीन सुकुम्वासीहरूको व्यवस्थापन गरिनेछ ।
५. कृषि योग्य भूमी बाँक्नो राख्ने कार्यलाई निरुत्साहीत गरिनेछ ।

३.५. जनसंख्या तथा मानव संसाधन:

१. व्यवसायिक तथा प्राविधिक शिक्षामा जोड दिईनेछ ।

४. बातावरण तथा विपद् व्यवस्थापन :

४.१. विपद् व्यवस्थापन:

१. विपद् व्यवस्थापनका लागी नगर तथा वडास्तरीय विपद्, जोखिम व्यवस्थापन समिति लाई परिचालन गरिनेछ ।
२. विपद्का समयमा पिडितहरूको उद्धार, राहत, पुर्नःस्थापनाको लागी छुट्टै विपद् व्यवस्थापन कोष खडा गरिनेछ ।
३. विपद् पूर्वतयारी तथा प्रतिकार्य योजना तर्जुमा गरी कार्यान्वयनमा ल्याइने छ ।
४. नदी, खोला, खोल्सा र खहरेवाट कटान भई क्षतिग्रस्त हुन पुगेका जमिन तथा जोखिममा परेका क्षेत्रहरूको संरक्षण गरिनेछ ।
५. विकास निर्माण तथा पूर्वाधार आयोजनाहरू तर्जुमा गर्दा विपद् जोखिम न्यूनीकरणका उपायहरू अवलम्बन गरिनेछ ।
६. नदीजन्य पदार्थ उत्खन्नको लागी IEE गरी आवश्यक कार्य अगाडि बढाईनेछ ।

४.२. वन, वातावरण तथा जलवायु परिवर्तन:

१. सामुदायिक, साभेदारी, निजी, धार्मिक एवं कवुलियती वन व्यवस्थापनमा सुधार तथा वन संरक्षण गरिनेछ । वन विकास कार्यक्रमलाई थप व्यवस्थित बनाउदै वन जन्य उत्पादनमा सम्बन्धित उपभोक्ताको सहभागितालाई सुनिश्चित गरिनेछ ।
२. नगरको सौन्दर्य विकास गर्न नगरस्तरीय उद्यानको लागी सम्भाव्यता अध्ययन गरिनेछ । सबै वडाहरूमा क्रमशः उद्यान निर्माण गर्दै लगिनेछ ।
३. वन क्षेत्रको समग्र विकासको लागी सामुदायिक वन संगको सहकार्यमा वृक्षारोपण गर्दै लगिनेछ ।
४. नगरको वार्षिक योजना पद्धतिलाई वातावरण मैत्री बनाउन ठुला आयोजना कार्यान्वयन गर्दा प्रारम्भिक वातावरणीय परीक्षण (IEE) एवं वातावरणीय प्रभाव मुल्यांकन (EIA) गर्ने कार्यलाई संस्थागत गर्दै जलवायु परिवर्तन अनुकुलन कार्यक्रमहरू संचालन गरिनेछ ।
५. एक घर दुई वृक्षारोपण अभियान संचालन गरी सफा, स्वच्छ र सुन्दर शहरको रुपमा विकास गरिनेछ ।
६. सामुदायिक वनको दीगो व्यवस्थापन गर्दै पर्यापर्यटनमा विशेष व्यवस्था गरिनेछ ।

७. पार्क, बगैँचा, वृक्षारोपण, हरियाली प्रवर्द्धन र सार्वजनिक सौन्दर्य अभिवृद्धि हुने कार्यक्रम संचालन गरिनेछ ।

५. संस्थागत विकास तथा सेवा प्रवाह :

५.१. श्रोत परिचालन :

१. आन्तरिक श्रोतको उच्चतम परिचालनका लागि कर, दस्तुर तथा सेवा शुल्कका दायरा र क्षेत्र फराकिलो गर्दै लगिनेछ । श्रोत परिचालनमा सबै नगरवासीहरूले सक्षमताका आधारमा स्वयं योगदान गर्नु पर्ने अवस्था सिर्जना गर्दै कर योगदानमा अपनत्व महसुस गर्ने अवस्थाको सिर्जना गरिनेछ ।
२. एकिकृत सम्पत्तिकर, व्यावसाय कर, घर बहाल कर, सवारी साधन कर लगायत कर राजश्वको अभिलेख व्यवस्थित गरी एकै व्यक्तिले तिर्नु, बुझाउनु पर्ने करहरू एकै पटक तिर्न, बुझाउन सक्ने गरी करदाता मैत्री पद्धतिको स्थापना र विकास गर्दै लगिनेछ । कर भुक्तानी पश्चात करदातालाई एस.एम.एस मार्फत जानकारी गराईने कार्यलाई प्रभावकारी बनाईनेछ ।
३. आन्तरिक श्रोतको नया क्षेत्रहरूको पहिचान र विस्तारका लागि अध्ययन गरिनेछ । सरोकारवालाहरू बीच व्यापक छलफल र सहकार्यमा उपयुक्त बातावरण तयार गरिनेछ ।
४. श्रोत व्यवस्थापन एवं परिचालनलाई यथार्थपरक र व्यवस्थित गर्न Software को माध्यमबाट कर शुल्क संकलन गर्ने व्यवस्था मिलाईनेछ ।

५.२. सुशासन:

१. भ्रष्टाचार प्रति शुन्य सहनशिलताको नीति अवलम्बन गरिनेछ ।
२. बर्दघाट बजार क्षेत्रमा उद्योग वाणिज्य संघ संगको सहकार्यमा बजार क्षेत्रमा CCTV क्यामरा जडान गरिनेछ । यसबाट शान्ति सुरक्षामा थप सुधार तथा दुर्घटना न्यूनीकरण हुने विश्वास लिएको छु ।
३. पेशकी फस्यौट नगर्नेहरूको विवरण अद्यावधिक गरिनेछ । पेशकी भएका व्यक्तिहरूलाई नगरपालिकाबाट गठन हुने कुनै पनि समितिमा सहभागि हुन नपाउने व्यवस्थालाई कडाईका साथ लागू गरिनेछ ।
४. सेवाग्राहीहरूको सुविधाका लागि डिजिटल नागरिक वडापत्र, सहायता कक्षको व्यवस्था तथा आवेदन फारामहरू नगरपालिकाको website बाट प्राप्त गर्न सक्ने व्यवस्था गरिनेछ ।
५. प्रत्येक तहका कर्मचारीको कार्यविवरण तयार गरी लागू गरिनेछ ।
६. तालिमहरूको माध्यमबाट पदाधिकारी र कर्मचारीहरूको क्षमता अभिवृद्धि गर्दै लगिनेछ ।
७. 'जनतासँग प्रमुख' (Hello mayor) कार्यक्रम सञ्चालन गरी जनताको गुनासो प्रत्यक्ष सुन्ने र सम्बोधन गर्ने व्यवस्था मिलाइनेछ ।
८. सार्वजनिक सुनुवाई, सार्वजनिक परीक्षण, सामाजिक परीक्षणलाई संस्थागत गर्दै सूचनामा सर्वसाधारणको पहुँच सुनिश्चित गरिनेछ ।
९. वेरुजु फछ्यौटलाई प्राथमिकता दिई शून्य वेरुजुको नीति अवलम्बन गरिनेछ ।
१०. आफ्नै भवन नभएका वडा कार्यालयहरूमा भवन निर्माणका लागि संघ तथा प्रदेश सरकार संग समन्वय गरिनेछ ।
११. शान्ति सुरक्षा व्यवस्थामा थप सुधार ल्याउन वडा नं. १२ र वडा नं. १४ मा प्रहरी चौकी स्थापनाको लागि आवश्यक पहल गरिनेछ ।

६. योजना तर्जुमा, कार्यान्वयन तथा अनुगमन:

१. आवधिक नगर विकास योजना, नगर यातायात व्यवस्थापन गुरुयोजना तथा नगरका विभिन्न विषय क्षेत्रगत योजनाहरु तर्जुमा गरिनेछ ।
२. योजना चक्रका प्रत्येक चरणमा महिला तथा लक्षित वर्गलाई सार्थक सहभागिता गराईनेछ ।
३. उपभोक्ता समिति मार्फत हुने आयोजना सञ्चालन प्रक्रियालाई थप व्यवस्थित गर्न छुट्टै कार्यविधि तर्जुमा गरिनेछ ।
४. उपभोक्ता समिति सञ्चालन हुने कार्यक्रम तर्फका आयोजना वाहेक पूर्वाधार तर्फका आयोजनामा न्यूनतम ३० प्रतिशत जनसहभागिता अनिवार्य गरिनेछ । तर विपन्न समुदायको बसोबास भएका र उनीहरुलाई प्रत्यक्ष लाभ हुने आयोजनाहरुमा पहिचानका आधारमा सून्य सहभागिता अपनाईनेछ ।
५. अधुरा र क्रमागत योजनालाई सम्पन्न गर्न प्राथमिकता दिइनेछ ।
६. अनुगमन कार्यलाई प्रभावकारी बनाइनेछ । पूर्वाधार तथा सामाजिक विकासका कार्यक्रमहरुको समेत अनुगमन गरिनेछ ।
७. योजना सञ्चालनको क्रममा पेशकी दिने कार्यलाई निरुत्साही गरी साना योजनामा पेशकी सून्य अभियान सञ्चालन गरिनेछ ।

अन्तमा:

यस नीति तथा कार्यक्रमको सफल कार्यान्वयनबाट बर्दघाट नगरपालिकाको समावेशी एवं सहभागितामूलक विकास पद्धतीमा टेवा पुग्ने, दिगो आर्थिक वृद्धि र विकासद्वारा आर्थिक आत्मनिर्भरता वृद्धि हुने, वचत परिचालन, राजश्व अभिवृद्धि तथा विकास क्रियाकलापको संचालनको माध्यमद्वारा रोजगारी श्रृजना भई गरिवी न्यूनीकरणमा टेवा पुग्ने विश्वास लिएको छ । आगामी आ.व.को नीति तथा कार्यक्रम तयार गर्नको लागि सहयोग पुऱ्याउनु हुने संघ तथा प्रदेश सरकार, नगर कार्यपालिकाका पदाधिकारीज्यूहरु, नगरसभा सदस्यज्यूहरु, नागरिक समाज, पेशागत संघ/संगठन, संचार जगतका मित्रहरु, गै.स.स.तथा निजी क्षेत्र, विकासका साभेदार, समाजसेवी, बुद्धिजीवी बर्दघाट नगरपालिका कर्मचारीहरु लगायत सबैलाई धन्यवाद ज्ञापन गर्दै प्रस्तुत नीति तथा कार्यक्रमको सफल कार्यान्वयनमा यहाँहरु सबैको निरन्तर सहयोग रहने अपेक्षा गरेको छु ।

धन्यवाद:

उप-प्रमुख मायादेवी पौडेलले प्रस्तुत गर्नु भएको आ.व. २०७५/०७६ को बजेट वक्तव्य

अध्यक्ष महोदय,

१. बर्दघाट नगरपालिकाको गरिमामय तेस्रो नगरसभा समक्ष आर्थिक वर्ष २०७५/०७६ को वजेट प्रस्तुत गर्न पाउँदा मैले म आफूलाई अत्यन्त गौरवान्वित ठानेको छु । यस विशिष्ट अवसर प्रदान गर्नु हुने नगर प्रमुख तथा नगरसभा सदस्यहरु प्रति हार्दिक आभार प्रकट गर्दछु ।
२. राजनैतिक स्वतन्त्रता र संघीय लोकतान्त्रिक गणतन्त्र स्थापनाको निमित्त भएका जनआन्दोलन, तथा विभिन्न कालखण्डमा सञ्चालित जनक्रान्तिमा जीवनोत्सर्ग गर्नु हुने शहीदहरु प्रति हार्दिक श्रद्धान्जली अर्पण गर्दछु । घाइते योद्धा तथा बेपत्ताका परिवारजन प्रति हार्दिक सम्मान प्रकट गर्दछु । आदरणीय अग्रजहरु प्रति सम्मान तथा कृतज्ञता प्रकट गर्दछु ।

अध्यक्ष महोदय,

३. संविधानले परिकल्पना गरेको दीगो शान्ति, सुशासन, विकास र समृद्धिको आकांक्षा, नगरवासीहरूको आर्थिक समृद्धि र सामाजिक रुपान्तरणको चाहनालाई गहिरो सँग आत्मसात गरी प्रस्तुत बजेट तर्जुमा गरिएकोछ ।
४. नगरको आवश्यकता र जनताका चाहना अनन्त छन् । श्रोत र साधन सीमित छन् । सीमित श्रोत र साधनको विवेकपूर्ण परिचालन गर्नु आजको यथार्थ हो । यसै कटु यथार्थलाई मनन् गरी प्रस्तुत बजेटलाई यथासम्भव सन्तुलित र समावेशी बनाउने प्रयास गरिएको छ ।
५. आगामी आर्थिक वर्ष २०७५/०७६ को बजेट तर्जुमा गर्दा नेपालको संविधान, चालु आवधिक योजना, दीगो विकासको लक्ष्य एवं नगरपालिकाको नीति तथा कार्यक्रमलाई विशेष ध्यान दिइएको छ । बजेट तर्जुमा गर्दा सबै वर्ग, क्षेत्र, लिङ्ग, समुदाय, सरकारी तथा गैरसरकारी संस्था, पेशागत संघ/संगठन, नागरिक समाज, बुद्धिजीवीहरूबाट रचनात्मक र श्रृजनात्मक सल्लाह र सुझावहरू प्राप्त भएका छन् प्राप्त सुझावलाई समेट्ने प्रयत्न गरिएको छ । गाउँ वस्ति स्तरका जनताको सहभागितालाई सुनिश्चित गर्दै, उनीहरूकै सहभागिता र आवश्यकतामा आधारित भएर योजना छनौट र प्राथमिकिकरण गरिएका छन् । सीमित स्रोत र साधनको समानुपातिक परिचालन गर्दै जनता र हाम्रा विकासका चाहनालाई क्रमशः पूरा गर्नु पर्ने आजको यथार्थ हाम्रो सामु छ ।
६. प्रथम नगर सभाबाट पारित नीति तथा कार्यक्रम बमोजिम दीर्घकालिन र रणनीतिक महत्व राख्ने आयोजना तथा कार्यक्रमहरूलाई निरन्तरता दिनुपर्ने कारण केही आयोजना तथा कार्यक्रमहरू आगामी कार्यक्रममा पनि समावेश गरिएकोछ । यसबाट नागरिक विश्वास र भरोसा बृद्धि हुने विश्वास लिइएको छ ।

अध्यक्ष महोदय,

अब म चालु आर्थिक वर्ष २०७४/०७५ (२०७५ साल आषाढ १२ गते सम्म) को बजेट कार्यान्वयन अवस्थाको समीक्षा प्रस्तुत गर्दछु ।

७. आर्थिक वर्ष २०७४/०७५ मा कुल खर्च रु. ६५,६८,२९३८५।- हुने अनुमान गरिएकोमा २०७५ आषाढ १२ सम्ममा रु. ६४,९३,९५,९९४।- निकासी भै रु.४८,४०,३२,८३३।- खर्च भएको छ । जुन कुल निकासीको ७५% हुन आउछ ।
८. चालु खर्च तर्फ रु.२८,२३,३२,०२६।- रकम निकासी प्राप्त भएकोमा रु. १९,६४,९४,६०१।- खर्च भएको छ । जुन कुल निकासी रकमको ७०% हुन आउछ ।
९. पूँजीगत खर्च तर्फ रु.३६,७०,६३,९६८।- निकासी प्राप्त भएकोमा रु.२८,७५,३८२३२।- अर्थात कुल निकासी रकमको ७८% खर्च भएको ।
१०. चालु आर्थिक वर्ष २०७४/०७५ को कुल विनियोजित रकम मध्ये खर्चलाई आधार मान्दा ७५% खर्च भएको देखिएतापनि केही आयोजनाहरू सम्पन्न हुने क्रममा रहेकाले यस आ.व.को अन्त सम्ममा कुल खर्च ९५% हुन सक्ने अनुमान गरिएको छ ।
११. समग्र भौतिक प्रगति ६४% र वित्तीय प्रगति ७०% देखिनुमा कतिपय आयोजनाहरू कार्यान्वयन चरणमा नै रहेका र ती आयोजनाहरूमा पेशकी रकम रहनुलाई मान्न सकिन्छ ।
१२. चालु आर्थिक वर्ष २०७४/०७५ आन्तरिक आम्दानी रु. २,००,००,०००।- हुने अनुमान गरिएकोमा समीक्ष अवधि सम्म रु. २,३९,८३,१०१।- प्राप्त भएको छ । जुन रकम अनुमानित आन्तरिक राजश्वको १२० प्रतिशत हुन आउछ । हाल सम्म १५८ व्यवसायी करको दायरामा आएका छन् । करको दायरा भन्दा बाहिर रहेका व्यवसायीहरूलाई समेत करको दायरामा ल्याउन सके अझ बढी राजश्व परिचालन हुन सक्ने देखिन्छ ।

भौतिक पूर्वाधार तर्फ

१३. भौतिक पूर्वाधार तर्फका कुल ४३३ वटा आयोजना मध्ये २४६ वटा आयोजना सम्पन्न भै सकेका छन् । १८७ आयोजनाहरू सञ्चालनमा रहेका र १९ वटा आयोजनाहरूको सम्झौता हुन सकेको छैन । कुल आयोजनाको ५६.८१% सम्पन्न भै सकेको छ । ४३.१९% आयोजनाहरू सञ्चालनमा रहेका छन् । सञ्चालित आयोजनाहरू सम्पन्न भएमा कुल प्रगति ९५% हुने देखिन्छ ।
१४. सडक पूर्वाधार तर्फ ५७.२५ कि.मी ग्रावेल, ८.१ कि.मी कालोपत्रे भएको छ । ५.३ कि.मी नाली निर्माण भएकोछ भने २.३ कि.मी साईडवाल लगाउने कार्य भएको छ साथै ४.३ कि.मी सडक चौडा, नयाँ ट्रयाक खोल्ने र मर्मत गर्ने कार्य सम्पन्न भएको देखिन्छ ।
१५. १४ वटा ट्रष्ट निर्माण, ३.९ कि.मी सिंचाई कुलो, ५०० मिटर वाल कम्पाउण्ड, १.२ कि.मी जि.आई. वारवेर वाउण्डी निर्माण भएको छ । ३ स्थानमा मेसवार कम्पाउण्ड, ३२ वटा भवन मर्मत, २९ वटा कल्भर्ट निर्माण तथा मर्मत भएकोछ ।
१६. ६ वटा पोखरी, ३ वटा ड्याम निर्माण, ५ वटा ट्युबेल/वोरिङ्ग, २७ वटा PSC पोल, विभिन्न साईजका १२४ वटा हुमपाईप खरिद, ९२४ वटा ग्याभिन वक्स, ५ वटा वाटर सप्लाई, १ वटा हाटवजार, १० वटा अस्पताल/क्लिनिक भवन, कर्भड हल तथा १० वटा खेल मैदान निर्माण भएका छन् । ९० वटा सौर्य सडक वती खरिद भै जडानको प्रकृत्यामा रहेको, ४ वटा एम्बुलेन्स खरीद प्रकृत्या अगाडी बढी भन्सार सम्म आईपुगेको छ । फोहोर व्यवस्थापनको लागि ३ वटा ट्रेक्टर खरिद भैसकेको छ । ३ वटा डिपट्युबेल वोरिङ्ग निर्माण सम्पन्न हुने प्रकृत्यामा रहेकोछ ।
१७. चालु आ.व. २०७४/०७५ मा भवन निर्माण तर्फ ६२२ वटा भवनको नक्सा अभिलेखिकरण भएको देखिन्छ । निवेदन परेका ४६ वटा सुपरस्ट्रक्चर भवन मध्ये १८ वटा भवनलाई निर्माण सम्पन्न प्रमाण पत्र जारी भै सकेकोछ । नक्सापास प्रकृत्यामा रहेका ६०३ निवेदन मध्ये ३६ वटा भवनको प्लिनथ लेवल सम्मको अनुमति प्रदान गरिएको छ ।
१८. चालु आ.व.मा १४ वटा पशु फर्म नयाँ दर्ता र १७ वटा नविकरण भएकोछ ।
१९. कृषि फर्म दर्ता ९ वटा र कृषि सिंचाई मिटर १५ जनालाई सिफारिस भएको देखिन्छ ।
२०. चालु आ.व.मा ६० वटा सवारी साधन दर्ता भएका छन् ।
- अध्यक्ष महोदय,
२१. अब म आगामी वर्षको बजेटले राखेका उद्देश्य तथा प्राथमिकताहरू प्रस्तुत गर्दछु ।

उद्देश्य:

- क. उपलब्ध स्रोत र साधनको विवेकपूर्ण परिचालन गर्ने,
- ख. लक्षित विशेष कार्यक्रम मार्फत गरिवी न्यूनीकरण गर्ने,
- ग. सामाजिक सशक्तिकरण र मानवीय विकास गर्ने,
- घ. भौतिक तथा सामाजिक पूर्वाधार विकास गर्ने,
- ङ. कृषिमा व्यवसायिकरण, र आधुनिकीकरण गर्दै उत्पादन र उत्पादकत्व अभिवृद्धि गर्ने,
- च. पर्यटन पूर्वाधारको विकास गर्ने,
- छ. स्वास्थ्य सेवामा पहुँच बढाउने,
- ज. शिक्षाको गुणस्तर सुधार गर्ने,
- झ. गुणस्तरीय र भरपर्दो खानेपानी सुविधाको बिस्तार गर्ने,
- ञ. विपद् व्यवस्थापन गर्दै वातावरण मैत्री विकास अवलम्बन गर्ने ।

प्राथमिकताहरू-

- क. सबै वस्तिहरूलाई सडक सञ्जालमा आवद्ध गर्ने,
- ख. चक्रपथ निर्माण गरी यातायातमा पहुँच बढाउने,

- ग. पशुपालनको माध्यम बाट दुध, मासु, फलफुल र तरकारीमा आत्मनिर्भर हुने,
- घ. गरिव लक्षित कार्यक्रम सञ्चालन गरी गरिवी निवारणमा टेवा पुऱ्याउने,
- ङ. नगरका वस्तिहरुमा विद्युत लाईन बिस्तार गर्ने,
- च. कृषि पकेट क्षेत्र विकास र बिस्तार गर्ने,
- छ. शिक्षा, स्वास्थ्य, खानेपानी जस्ता सामाजिक पूर्वाधारको विकास गर्ने,
- ज. सेवा प्रवाहको गुणस्तरमा अभिवृद्धि गरी सुशासनको अनुभुती दिलाउने,
- झ. आन्तरिक आय अभिवृद्धि गर्ने,
- ञ. विगतमा शुरु गरिएका परियोजनाहरु लाई पूर्णता दिने ।

२२. माथि उल्लिखित उद्देश्यहरु हासिल गर्न निर्धारण गरिएका प्राथमिकताहरु कार्यान्वयन गर्न नेपाल सरकार, प्रदेश सरकार तथा सम्बद्ध निकायहरु संग समन्वय र साभेदारी गरिने छ । उपलब्ध पूँजी, सीप र क्षमताको उपयोग गर्न सहकारी, निजी क्षेत्र र विकासका साभेदार संस्था संग सहकार्य गरिनेछ ।

अध्यक्ष महोदय,

सभासदज्यूहरु,

अब म क्षेत्रगत कार्यक्रम तथा विनियोजन प्रस्तुत गर्दछु ।

भौतिक पूर्वाधार

- २३. चक्रपथ निर्माणका लागि विस्तृत परियोजना प्रतिबेदन तयार गरिने छ । यसको लागि रु. १०,००,०००.०० विनियोजन गरिएको छ ।
- २४. सडकहरुको स्तरोन्नती गर्ने, वडा कार्यालय जोड्ने सडकहरुको विकास र विस्तार गर्ने, आवश्यकताका आधारमा नयाँ सडक खोल्ने र क्रमशः कालोपत्रे गर्दै लगिने छ ।
- २५. बढी भन्दा बढी जनसहभागिता हुने गरी सडक निर्माण र स्तरोन्नती गर्न प्राथमिकता दिईने छ । नेपाल सरकार, प्रदेश सरकार, सडक बोर्ड संगको लागत सहभागितामा सडक स्तरोन्नती तथा कालोपत्रे गर्दै लगिनेछ । सडक विकास, विस्तार, स्तरोन्नतीका लागि रु. ३,८६,५०,०००.०० विनियोजन गरिएको छ । यसबाट सर्वसाधारणलाई आवागमन र आर्थिक कृयाकलाप सञ्चालनमा सहयोग पुग्ने आशा गरिएकोछ ।
- २६. सडक लगायतका भौतिक पूर्वाधारहरुको दीगोपनका लागि यसको नियमित मर्मत सम्भारको आवश्यकता पर्दछ । यसर्थ प्रत्येक भौतिक पूर्वाधार निर्माण गर्दा कूल खर्च रकमको ३% रकम कट्टा गरी मर्मत सम्भार कोषमा राख्ने व्यवस्था मिलाईएकोछ । यस कोषमा जम्मा रकमबाट भौतिक पूर्वाधारको मर्मत सम्भार गर्दै लगिनेछ ।

भवन तथा शहरी विकास

२७. “सुरक्षित भवन निर्माण हाम्रो अभियान” सुरक्षित आवासका लागि वस्ति विकास, राष्ट्रिय भवन संहिता तथा भवन निर्माण मापदण्डको प्रभावकारी कार्यान्वयन गरिनेछ । निर्माण कर्मीहरुलाई डकर्म तालिमको व्यवस्था गरिनेछ । पुराना संरचनाहरुको प्रबलिकरणका लागि प्रोत्साहित गरिने छ । खरको छानालाई क्रमशः विस्थापन गरिनेछ । निश्चित म्याद तोकि पुराना भवनहरुको अभिलेखिकरण गरिनेछ । भवन तथा शहरी विकासका लागि रु.७२,६६,४४२.००।- विनियोजन गरिएकोछ ।

खानेपानी

२८. सबै नगरवासीहरुलाई स्वच्छ खानेपानी सुविधा पुऱ्याउन पानीको स्रोत संरक्षण गरिनेछ । सतही स्रोतको उपलब्धता नभएका क्षेत्रमा भूमिगत स्रोत उपयोग गरी खाने पानी बिस्तार गरिनेछ । सम्पन्न भै नसकेका

तर चालू अवस्थामा रहेका खानेपानी आयोजना पूरा गर्न आवश्यक कार्य गरिनेछ । खानेपानीको लागी रु. ३३,७५,००० विनियोजन गरिएकोछ ।

सिंचाई

२९. स्यालो, डिप ट्यूबेल तथा वर्षातको पानी जम्मा गर्न खुल्ला र प्लाष्टिक पोखरीको निर्माण गरी आगामी ५ वर्ष भित्रमा कृषि योग्य भूमिमा सिंचाई सुविधा पुऱ्याइनेछ । सिंचाइका लागी रु. ४८,००,०००.०० विनियोजन गरिएकोछ ।

कृषि, भूमि तथा सहकारी

३०. कृषिलाई व्यवसायिकरण तथा आधुनिकिकरण गर्दै कृषकहरुको जीवनस्तर उठाउदै लगिनेछ । युवाहरुलाई यस क्षेत्रमा आकर्षित गर्दै लगिनेछ । शीत भण्डार निर्माणका लागी संघीय तथा प्रदेश सरकार संग समन्वय गरिनेछ । कृषि योग्य जमिनको माटोको उर्वरा शक्ति संरक्षणका लागी माटो परीक्षण घुम्टि शिविर सञ्चालन गरिनेछ ।

३१. कृषकलाई ऋण तथा कृषि उपजको बजारिकरण गर्न सहकारीहरुलाई प्रेरित गरिनेछ । कृषि हाट बजार सञ्चालन गर्न सम्भाव्यता अध्ययन गरिनेछ ।

३२. कृषि व्यवसायलाई प्रोत्साहित गर्न कृषि पकेट क्षेत्र कार्यक्रमलाई निरन्तरता दिईएको छ । कृषक समूह तथा सञ्जाल गठन तथा परिचालन गरिनेछ । वीउ बैंकलाई प्रोत्साहन दिईनेछ । तालिम, उन्नत विउविजन, यन्त्र तथा प्रविधि हस्तान्तरणका कार्यक्रमहरु सञ्चालन गरिनेछ ।

३३. पशुपालन व्यवसायलाई प्रवर्द्धन गरिनेछ । दुग्ध उत्पादक किसानलाई सहकारी मार्फत सहूलियत दरमा ऋण उपलवध गराईनेछ । पशुआहारका लागी घाँसको वीउ, डालेघाँसका लागी नर्सरी विकास तथा बिरुवा वितरण, पशुपालक कृषकहरुलाई तालिम, रोग निरोध र उपचारका लागी भ्याक्सिन उपलवध गराईनेछ ।

३४. नश्ल सुधारका लागी कृतिम गर्भाधान गराए बापत दिईदै आएको अनुदानलाई निरन्तरता दिईएकोछ । बाखा पाकेट क्षेत्रमा नश्ल सुधारका लागी उन्नत जातको बोका तथा माउ वितरण गरिनेछ । कृषि र पशुविकास तथा प्रवर्द्धनका लागी रु १,४२,०७,८४७.०० विनियोजन गरिएकोछ ।

पर्यटन

३५. पर्यटन विकास र प्रवर्द्धनका लागी बद्धमंगलताललाई बुद्ध सर्किट संग जोड्न संघीय तथा प्रदेश सरकार संग समन्वय गरिनेछ । यसै नगरपालिका वडा नं. २ संसारकोटमा भ्यूटावर निर्माणका लागी गराईएको अध्ययन प्रतिवेदनका आधारमा बिस्तृत परियोजना प्रतिवेदन तयार गरी भ्यू-टावर निर्माणका लागी संघीय तथा प्रदेश सरकार संग समन्वय र सहकार्य गरिनेछ । पर्यटन विकासका लागी रु ३,५४,९३४.०० विनियोजन गरिएकोछ ।

विद्युत तथा वैकल्पिक उर्जा

३६. “उज्यालो बर्दघाट अभियान” का लागी सडक वत्ति व्यवस्थापन गर्न लागत सहभागितामा सौर्य सडक वत्तीको जडान गर्दै लगिनेछ । ग्रामीण विद्युतिकरण कार्यक्रम सञ्चालन गरिनेछ । सुधारिएको चुलो कार्यक्रम लागू गरिनेछ । यसका लागी रु. १,०९,७०,३५६.०० विनियोजन गरिएकोछ ।

विज्ञान प्रविधि, सूचना तथा संचार

३७. सूचनाको हक सम्बन्धी कानून कार्यान्वयन गरिनेछ । सूचना तथा अभिलेख केन्द्र व्यवस्थापन र सूचना तथा तथ्यांक अद्यावधिक गर्दै लगिनेछ । एफ.एम.रेडियो तथा टेलिभिजन मार्फत नगरका गतिविधि सम्बन्धी जानकारी सम्प्रेषण तथा गुनासो सुनिनेछ । स्थानीय संचार माध्यमहरुको प्रवर्द्धन गरिनेछ । यसको लागी रु. ८,३९,१९९.०० विनियोजन गरिएकोछ ।

शिक्षा

३८. “गुणस्तस्तरी शिक्षा आजको अपरिहार्यता” शिक्षाको गुणस्तर सुधारको लागि सामुदायिक विद्यालयहरूलाई अनुदान दिने व्यवस्था मिलाईएको छ । कुनै एक सामुदायिक विद्यालयलाई नमूना विद्यालयको रूपमा विकास गरिनेछ । ५ वर्ष मुनिका बालबालिकाको पोषण अवस्था सुधार ल्याउन दिवा खाजा कार्यक्रमलाई निरन्तरता दिईएको छ । सबै बालबालिकालाई विद्यालय ल्याउने, टिकाउने र सिकाउने अभियान संचालन गरिनेछ । विद्यालयलाई प्रविधि मैत्री बनाउदै लगिनेछ । सरोकारवालाहरूको व्यवस्थापकीय क्षमता अभिवृद्धि गरिनेछ । सिकाई उपलब्धिको आधारमा पुरस्कृत गर्ने कार्यक्रमलाई अगाडी बढाईनेछ । निरिक्षण तथा अनुगमन प्रणालीलाई प्रभावकारी बनाईनेछ । शिक्षाको लागि कुल रु. १७,१३,४७,९०५.०० विनियोजन गरिएको छ ।

स्वास्थ्य तथा पोषण:

३९. स्वास्थ्य सेवाको पहुँच सहज बनाईनेछ । आधारभूत स्वास्थ्य र सुरक्षित मातृत्व एवं प्रसुति सेवालालाई विस्तार गरिनेछ । स्वास्थ्य संस्थाको भौतिक सुधार गर्न अनुदान उपलब्ध गराईनेछ । पोषणको अवस्थामा सुधार ल्याउन बहुक्षेत्रीय पोषण कार्यक्रम लाई विस्तार गरिनेछ ।

४०. महिला स्वास्थ्य स्वयसेविकालाई दिईदै आएको प्रोत्साहन भत्तालालाई नेपाल सरकार संग दोहोरो नपर्ने गरी निरन्तरता दिईएको छ । पूर्ण खोप घोषणा कार्यक्रम अगाडि बढाई निरन्तरताको लागि आवश्यक व्यवस्था मिलाईएको छ । सूतिजन्य पदार्थ र मादक पदार्थ प्रयोग हुन गर्न नदिन नियमन र नियन्त्रण गरिनेछ । योग शिविर संचालनलाई प्रोत्साहन गर्ने व्यवस्था मिलाईएको छ । स्वास्थ्य तथा पोषण को लागि रु.४,१४,४०,७५३.०० विनियोजन गरिएको छ ।

सरसफाई:

४१. फोहोरमैला दीगो व्यवस्थापन गर्न सरोकारवाला संगको साभेदारी र सहकार्यमा फोहोर व्यवस्थापन सम्बन्धी कार्य गरिनेछ । सड्ने र नसड्ने फोहोरलाई श्रोतमै वर्गिकरण गर्न र सड्ने फोहोरबाट प्राङ्गारिक मल बनाउन विनहरू वितरण गरिनेछ । मापदण्ड विपरितका प्लाष्टिक र वातावरणमा प्रतिकूल असर पार्ने सामाग्रीहरूको प्रयोगलाई निरुत्साही गरिनेछ । फोहोर मैला व्यवस्थापनको लागि नगरपालिकामा उपलब्ध सवारी साधनको परिचालन गरिनेछ । नाला निकास गुरुयोजना तयार पारिनेछ । यसको लागि रु.२८,२७,१७३.०० विनियोजन गरिएको छ ।

वन, वातावरण तथा विपद् व्यवस्थापन:

४२. दीगो वन व्यवस्थापनको लागि वन विकास कार्यक्रमहरू संचालन गरिनेछ । वन विकासलाई प्रोत्साहन गरिनेछ । नगरको शौन्दर्यिकरणको लागि उद्यान निर्माण गर्दै लगिनेछ । सामुदायिक वनको सहकार्यमा खाली वन क्षेत्रहरूमा वृक्षारोपण गरिनेछ । ठूला आयोजनाहरू सञ्चालन गर्दा IEE र EIA गरिनेछ । एक घर दुई वृक्षारोपण अभियान संचालन गरिनेछ । विरुवा उत्पादनको लागि नर्सरी व्याड निर्माण गरिनेछ । सीमसार र ताल तलैयाहरूको संरक्षण र सम्बर्द्धन गरिनेछ । यसको लागि रु.९९,१३,६३७.०० विनियोजन गरिएको छ ।

४३. विपद् व्यवस्थापनको लागि नगर तथा वडा स्तरीय विपद् जोखिम व्यवस्थापन समिति गठन भै सकेको छ । विपद् जोखिम व्यवस्थापनमा समितिहरू परिचालन गरिनेछ । विपद् पूर्व तयारी तथा प्रतिकार्य योजना तर्जुमा गरी कार्यान्वयनमा ल्याईनेछ । विकास आयोजनाहरू तर्जुमा गर्दा नै विपद् जोखिम न्यूनिकरणका उपायहरू अवलम्बन गरिनेछ । जोखिममा परेका क्षेत्रहरूको संरक्षण गरिनेछ । विपद् पिडितहरूको उद्धार, राहत र पुर्नस्थापनाको लागि छुट्टै कोष खडा गरिनेछ । विपद् व्यवस्थापनका लागि रु. ६९,६१,६१४.०० विनियोजन गरिएको छ ।

युवा, खेलकुद एवं श्रम तथा रोजगार:

४४. युवाहरू देश विकासका मेरुदण्ड हुन् । युवाहरूको चौतर्फी विकासको लागि विभिन्न कार्यक्रमहरू सञ्चालन गरिनेछ । स्वरोजगार मुलक उद्यम सञ्चालनमा प्रोत्साहन गरी बढ्दो युवा पलायनलाई न्यूनीकरण गरिनेछ ।

दुर्व्यसनको लतमा परेका युवाहरूलाई सुधारको लागि सुधार गृह स्थापना गरिनेछ । नगरस्तरीय खेलमैदान निर्माण गरिने छ । नगरस्तरीय खेलाडी छनौट र प्रशिक्षणको लागि आवश्यक बजेटको व्यवस्था मिलाईएको छ । युवा, खेलकुद एवं श्रम र रोजगारको लागि रु. १,५४,३६,४९२.०० विनियोजन गरिएको छ ।

लैङ्गिक समानता तथा सामाजिक समावेशीकरण:

४५. महिला सशक्तिकरण तथा क्षमता अभिवृद्धि, लैङ्गिक हिंसा तथा सामाजिक कुरिती विरुद्धको सचेतनामुलक कार्यक्रम संचालन गरिनेछ । मातृ तथा शीशु पोषणको लागि आवश्यक व्यवस्था मिलाईएकोछ । मागमा आधारित लक्षित कार्यक्रमहरु सञ्चालन गरिनेछ । वालमैत्री नगर घोषणा अभियान थालनी गरिनेछ । निकृष्ट प्रकारका वाल श्रम न्यूनीकरण गर्दै लैजान वाल श्रमिकको तथ्याङ्क संकलन गरिनेछ ।
४६. आदिवासी/जनजाति, दलित, मधेशी, मुस्लिम, पिछडा वर्ग उत्थानका लागि सशक्तिकरणका कार्यक्रमहरु संचालन गरिनेछ ।
४७. संस्थागत विद्यालयबाट उच्चतम अंक सहित कक्षा १० उत्तीर्ण गरी कक्षा ११ र १२ मा अध्ययनरत दलित तथा अति विपन्न समुदायका प्रत्येक बडाका १/१ छात्रा र १/१ छात्र गरी जम्मा ३२ जना छात्रछात्राहरूलाई वार्षिक रु. १०,०००.०० का दरले छात्रवृत्ति प्रदान गरिनेछ । यसबाट उनीहरूको अध्ययन निरन्तरतामा सहयोग पुग्ने विश्वास लिईएको छ ।
४८. ८५ वर्ष माथिका वरिष्ठ जेष्ठ नागरिकलाई उपलब्ध गराइदै आएको पोषण तथा स्वास्थ्य खर्च वापतको सहयोगलाई निरन्तरता दिईएकोछ । लैंगिक समानता तथा सामाजिक समावेशीकरणको लागि रु.१,२९,६५,३३७.०० विनियोजन गरिएकोछ ।

संस्थागत विकास तथा सेवा प्रवाह :

४९. भ्रष्टाचार शुन्य सहनशीलता नीति अवलम्बन गरिनेछ । सूचना प्रविधिको प्रयोगबाट सेवा प्रवाहमा सुधार ल्याईनेछ । आर्थिक सुशासन कायम गर्न आवश्यक व्यवस्था मिलाईएको छ ।
५०. सुरक्षा व्यवस्थामा सुधार ल्याउन निजी क्षेत्र सँगको सहकार्यमा बजार क्षेत्रमा सि.सि.टि.भि क्यामेरा जडान गरिनेछ । संस्थागत विकास तथा सेवा प्रवाहको लागि रु.१३,८१,८२३.०० विनियोजन गरिएको छ ।

अध्यक्ष महोदय,
सदस्यज्यूहरु,

अब म बजेटको विनियोजन र श्रोत व्यवस्थापनको अनुमान प्रस्तुत गर्दछु ।

५१. बजेट तर्जुमा गर्दा सन्तुलन कायम गर्ने प्रयत्न गरिएको छ । आर्थिक वर्ष २०७५/०७६ को नीति तथा कार्यक्रम र कार्यक्रम/आयोजनाहरु कार्यान्वयन गर्न जम्मा रु. ६५,६२,९८,५००/- विनियोजन गरिएको छ । कुल विनियोजन मध्ये चालु खर्च तर्फ रु. ४१,९४,८१,०००/- अर्थात कुल विनियोजित रकमको ६३.९१ प्रतिशत र पूँजीगत तर्फ रु.२३,६८,१७,५००/-अर्थात ३६.०९ प्रतिशत विनियोजन गरिएको छ । कुल विनियोजित रकममा संघीय तथा प्रदेश सरकारबाट प्राप्त वित्तीय समानिकरण, राजश्व बाँडफाँड र सशर्त अनुदान समेत समावेश गरिएको छ । संघीय सरकारको सशर्त अनुदान रकममा सामाजिक सुरक्षा भत्ता वापत अनुमानित रु. १२,४३,००,०००/- समेत समावेश गरिएको छ । यस सम्बन्धी विस्तृत विवरण यसैसाथ संलग्न अनुसूचीहरुमा उल्लेख गरिएको छ ।
५२. संघीय र प्रदेश सरकार तथा अन्य विभिन्न निकायहरूसँग लागत सहभागिताको आधारमा कार्यक्रम तथा आयोजना संचालन गर्नको लागि समपुरक कोषको व्यवस्था गरिएको छ । यसको लागि रु.२,००,००,०००.०० विनियोजन गरिएको छ ।
५३. जनतालाई प्रत्यक्ष फाईदा पुग्ने आयोजनाहरु संचालन गर्नको लागि लागत सहभागिताका माध्यमबाट नगर क्षेत्र भित्र पूर्वाधार निर्माण कार्य गर्नको लागि जगेडा कोषको व्यवस्था गरिएको छ । यसको लागि रु. १,००,००,०००.०० विनियोजन गरिएको छ ।

५४. राजश्व तथा कर प्रशासन:

१. कर, दस्तुर तथा सेवा शुल्कका दायरा फराकिलो गर्दै श्रोत परिचालन गरिनेछ ।
 २. कर भुक्तानी प्रकृत्यालाई सरलिकृत गरी करदाता मैत्री बनाईनेछ ।
 ३. कर प्रशासनलाई प्रविधिमैत्री बनाईनेछ ।
 ४. कर परिचालक (Tax Inspector) को व्यवस्था मिलाईनेछ ।
 ५. आय ठेक्का संकलन गर्दा एकमुष्ट असूली गर्ने कार्यलाई प्राथमिकता दिईनेछ ।
 ६. २०७५ साल पौष मसान्त भित्र एकीकृत सम्पत्ति कर चुक्ता गर्ने करदातालाई दिईदै आएको कर छुटलाई यथावत राखिएकोछ ।
 ७. आगामी आर्थिक २०७५/०७६ मा लाग्ने घर वहाल कर र व्यवसाय कर २०७५ साल पौष मसान्त भित्र चुक्ता गर्ने करदातालाई लाग्ने कर रकममा २५ प्रतिशत छुट दिईनेछ । तर संस्थाहरुले लिएको घरवहाल करमा छुट दिईने छैन ।
 ८. आ.व. २०७४/०७५ सम्मको कर वक्यौता २०७५ साल पौष मसान्त भित्र चुक्ता गर्ने करदातालाई लाग्ने जरिवाना रकममा ५० प्रतिशत छुट दिईनेछ ।
- कर प्रशासन सुधारका लागि रु. ८,११,४२९/- विनियोजन गरिएको छ ।

अन्त्यमा,

यस वजेटको सफल कार्यान्वयनबाट बर्दघाट नगरपालिकाको समावेशी एवं सहभागितामूलक विकास पद्धतीमा टेवा पुग्ने, दिगो आर्थिक वृद्धि र विकासद्वारा आर्थिक आत्मनिर्भरता वृद्धि हुने, वचत परिचालन, राजश्व अभिवृद्धि तथा विकास क्रियाकलापको संचालनको माध्यमद्वारा रोजगारी श्रृजना भई गरिवी न्यूनीकरणमा सघाउ पुग्ने विश्वास लिएको छु । चालु आ.व.को वजेट तर्जुमामा सहयोग पुऱ्याउनु हुने नगर कार्यपालिकाका आदरणीय पदाधिकारीज्यूहरु, नगरसभाका आदरणीय सदस्यज्यूहरु, नागरिक समाज, संचार जगतका मित्रहरु, गै.स.तथा नीजि क्षेत्र, दातृ निकाय, बर्दघाट नगरपालिका अन्तरगतका सम्पूर्ण कर्मचारी लगायत सबैलाई धन्यवाद दिदै प्रस्तुत वजेटको सफल कार्यान्वयनमा यहाँहरु सबैको सहयोग निरन्तर रहने अपेक्षा गरिएकोछ ।

धन्यवाद ।

आय-व्यय वितरण

अनुसूचि-१

(दफा २ सँग सम्बन्धित)

नेपालको संविधानको धारा २२९ (२) बमोजिम

सञ्चित कोषबाट विनियोजित रकम

| क्र.स. | अनुदान सख्या | शीर्षकको नाम | चालु खर्च | पूँजिगत खर्च | वित्तिय व्यवस्था | जम्मा |
|--------|--------------------------|--------------|-------------|--------------|------------------|-------------|
| १ | नगर कार्यपालिका | | ९२८८१०००.० | १३९२५७५००.० | | २३२९३८५००.० |
| २ | वडा समिति | | ९००००००.० | ७५०६००००.० | | ८४०६००००.० |
| ३ | बिषयगत शाखा | | १९२९०००००.० | १७५०००००.० | | २१०४०००००.० |
| ४ | ऋणको सावा व्याज भुक्तानी | | ४०००००.० | ०.० | | ४०००००.० |

| | | | | | |
|---|--------------------------------|--|-------------|-------------|-------------|
| ५ | लगानी (शेयर/ऋण) | | ०.० | ०.० | ०.० |
| ६ | नेपाल सरकार सशर्त अनुदान सा सु | | १२४३०००००.० | ०.० | १२४३०००००.० |
| ७ | भवन निर्माण | | ०.० | ५००००००.० | ५००००००.० |
| ८ | TDF बाट ऋण सहयोग | | ०.० | ०.० | ०.० |
| ९ | अन्य आय | | ०.० | ०.० | ०.० |
| | जम्मा | | ४१९४८१०००.० | २३६८१७५००.० | ६५६२९८५००.० |

अनुसूची ३
राजस्व तथा अनुदान प्राप्तिको अनुमान,

| शीर्षक | आ.व. २०७३/७४ को यथार्थ | आ.व. २०७४/७५ को अषाढ १२ सम्म को यथार्थ | आ.व. २०७५/७६ को सशोधित अनुमान | आ.व. २०७५/७६ को अनुमान |
|--|------------------------|--|-------------------------------|------------------------|
| राजस्व: | १७९७५३६१७ | ६००६८४१०७ | ६५६८२९३८५ | २००००००० |
| आन्तरिक राजस्व: | १५९९००६३ | २७१०३१०१ | २००००००० | २००००००० |
| सम्पत्ती कर | ३५१८७४९ | ५३१४६५४ | ५०००००० | ५०००००० |
| घरबहाल कर | ३३८०५ | १२४६७ | १००००० | १००००० |
| घरजग्गा रजिष्ट्रेशन शुल्क | ० | ० | ० | ० |
| सवारी साधन कर | ० | ७४५०० | ५०००० | ५०००० |
| सेवाशुल्क (स्थानीय पूर्वाधार तथा सेवा उपयोगमा) | ६०९०० | ० | १५०००० | १५०००० |
| दस्तुर (स्थानीय तहबाट हुने सिफारिस लगायतमा) | १११७५८१० | १५०९६३०३ | ११०५०००० | ११०५०००० |
| पर्यटन शुल्क | ० | ० | ० | ० |
| विज्ञापन कर | ४५००० | ५०८२० | ५०००० | ५०००० |
| व्यवसाय कर | ५८५७५ | २७२७०० | १०००००० | १०००००० |
| भूमिकर | ० | ० | १००००० | १००००० |
| दण्डजरिवाना | १४९४३६ | ३९६९३८ | २००००० | २००००० |
| मनोरञ्जन कर | १२००० | ० | ५०००० | ५०००० |
| मालपोत संकलन | ६८३४३८ | ८२००१९ | २००००० | २००००० |
| बहाल विटौरी घरजग्गाकर हाटवजार | ० | १८९९४०० | १५००००० | १५००००० |
| मृत वा मारिएका जीवजन्तु छालामा कर | ० | ० | ० | ० |

| | | | | |
|--|-----------|-----------|-----------|-----------|
| प्राकृतिक स्रोतसाधन व्यवसायिक कर | २५०००० | ३१२०००० | ५०००० | ५०००० |
| शेयर लगानीबाट प्राप्त लाभांश तथा पूँजिगत लाभ | ० | ० | ० | ० |
| ऋण लगानीबाट प्राप्त व्याज आय | ० | ० | ० | ० |
| अन्य | २३५० | ४५३०० | ५००००० | ५००००० |
| | १५९९००६३ | २७१०३१०१ | २००००००० | २००००००० |
| राजस्वबाँडफाँड: | १३६३५९६० | ० | १००००००० | १००००००० |
| राजस्व बाँडफाँड प्राप्ति (+) | १३६३५९६० | ० | १००००००० | १००००००० |
| राजस्व बाँडफाँड हस्तान्तरण (-) | ० | ० | ० | ० |
| अन्यआय: | १६४६३१९८ | | ४६५५५०५० | ० |
| साविक स्थानीय निकायबाट हस्तान्तरणभई प्राप्त रकम | ० | ० | ० | ० |
| बेरुजु असुली | ० | ० | ० | ० |
| गत वर्षको नगद मौज्जात | १६४६३१९८ | | ० | ० |
| अन्तर सरकारी वित्तीय हस्तान्तरण: | | | | |
| नेपालसरकारबाट प्राप्त अनुदान: | १३३६६४३९५ | ५७३५८१००६ | ५७९०९७००० | ६०४७०४५०० |
| वित्तीय समानीकरण अनुदान | ५३२२५००० | १५३५५८००० | २८७३५५००० | १६४२००००० |
| राजश्ववाँडफाँड | ० | ० | ० | १०४४२३००० |
| सशर्त अनुदान | ८०४३९३९५ | २८७३५५००० | १०७१४२००० | १९२९००००० |
| समपूरक अनुदान | ० | ० | ० | ० |
| नेपालसरकारबाट प्राप्त अनुदान:सशर्त सासु | ० | १२६२७४००० | १२००००००० | १२४३००००० |
| विशेष अनुदान भवन निर्माण | ० | ० | ६००००००० | ० |
| TDF बाट ऋण सहयोग | ० | ३५१२००६ | ४६००००० | ० |
| LGCDP | ० | १२६५००० | ० | ० |
| बहुक्षेत्रीय पोषण कार्यक्रम | ० | १६१७००० | ० | १८५८००० |
| २०७४/०७५ को अल्या | ० | ० | ० | १७०२३५०० |
| | | ५७३५८१००६ | ५७९०९७००० | ६०४७०४५०० |
| प्रदेश सरकारबाट प्राप्त अनुदान: | | | ११७७३३५ | २१५९४००० |
| वित्तीय समानीकरण अनुदान | ० | ० | ८३३५१८ | ५०१३००० |
| सशर्त अनुदान | ० | ० | ३४३८१७ | ७५००००० |

| | | | | |
|-----------------------------------|-----------|---|-----------|-----------|
| राजश्ववाँडफाँड | | ० | ० | ९०८१००० |
| समपूरक अनुदान | ० | ० | ० | ० |
| विशेषअनुदान | ० | ० | ० | ० |
| | | | ० | २१५९४००० |
| अन्य स्थानीयतहबाट प्राप्त अनुदान: | | | ० | ० |
| सशर्त अनुदान | ० | ० | ० | ० |
| समपूरक अनुदान | ० | ० | ० | ० |
| विशेष अनुदान | ० | ० | ० | ० |
| जनसहभागिता: | ० | | ० | ० |
| नगद सहभागिता | ० | ० | ० | ० |
| श्रम तथा वस्तुगत सहायता | ० | ० | ० | ० |
| जम्मा रकम रु | १७९७५३६१६ | | ६५६८२९३८५ | ६५६२९८५०० |

नोट- राजस्वका शिर्षकहरु नेपाल सरकारले तोकेबमोजिम हुनेछ । स्थानीयतहका राजस्व शिर्षकहरु नतोकिए सम्म यसै बमोजिम गर्न सकिने छ ।

आर्थिक वर्ष २०७४/०७५ मा संचालित आयोजना तथा कार्यक्रमको को बार्षिक प्रगति विवरण

| क्र.सं. | प्रतिफल सूचकहरु | इकाई | बार्षिक लक्ष्य | बार्षिक प्रगति | कै. |
|---------|--|-------|----------------|----------------|-----|
| १. | कच्चि माटे सडक/Track Opening | कि.मि | ३.४० | २.७० | |
| २. | ग्राभेल सडक निर्माण | कि.मि | ५७.३१ | ५७.११ | |
| ३. | कालोपत्रे सडक निर्माण | कि.मि | ८.४८ | ७.४५ | |
| ४. | सडक मर्मत सम्भार (वृहत) | कि.मि | ९.८ | ९.६ | |
| ५. | सडक नाला निर्माण | कि.मि | १०.१२ | ११.३३ | |
| ६. | सडक पुल निर्माण (कल्भर्ट) मर्मत | वटा | ३० | २९ | |
| ७. | सडक साईड वाल निर्माण | मि. | ३.४८ | ४.०२ | |
| ८. | सामुदायिक भवन निर्माण तथा मर्मत | वटा | ३३ | ३३ | |
| ९. | सामुदायिक विद्यालय कम्पाउण्ड निर्माण | मि. | ६२७ | ५५३ | |
| १०. | वारवेर वाउण्ड्री (जि.आई) | कि.मी | १.२ | १.२ | |
| ११. | नदी नियन्त्रण एवम तटवन्धन (गेवीन जाली) | वटा | ९८७ | ९७२ | |
| १२. | खेल मैदान निर्माण तथा मर्मत | वटा | १४ | १४ | |
| १३. | कर्भडहल निर्माण तथा मर्मत | वटा | २ | २ | |
| १४. | हाटवजार व्यवस्थापन | वटा | १ | १ | |
| १५. | वसपार्क | वटा | १ | १ | |

| | | | | | |
|-----|--|--------|------|------|--|
| १६. | खानेपानी योजना निर्माण संख्या | वटा | ५ | ५ | |
| १७. | डिप ट्युवेल जडान | वटा | ५ | ५ | |
| १८. | डिप ट्युवेल मर्मत तथा सम्भार | वटा | ४ | ४ | |
| १९. | पोखरी मर्मत तथा संरक्षण | वटा | ४ | ४ | |
| २०. | सिंचाई योजना निर्माण | मि. | १२१ | १४५ | |
| २१. | खोला सफाई | वटा | ५ | ५ | |
| २२. | भ्यू-टावरको सम्भाव्यता अध्ययन एवम म्च तयार | वटा | १ | १ | |
| २३. | नगर प्रोफाईल तयार | वटा | १ | १ | |
| २४. | फोहोर व्यवस्थापनको लागि सम्भाव्यता अध्ययन प्रतिवेदन तयार | वटा | १ | १ | |
| २५. | गरिवी नक्सांकन तयार | वटा | १ | १ | |
| २६. | आवधिक योजना निर्माण | वटा | १ | १ | |
| २७. | रिंग रोडको सम्भाव्यता अध्ययन | वटा | १ | १ | |
| २८. | सौर्य सडक वृत्ति आपूर्ति तथा जडान (सोलर) | वटा | १०३ | १०३ | |
| २९. | बाल खाजा कार्यालय (विद्यार्थी संख्या) | जना | ११६० | ११६० | |
| ३०. | अस्पताल/क्लिनिक भवन | वटा | १० | १० | |
| ३१. | सुत्केरी पोषण कार्यक्रम (वितरण) | जना | ५१९ | ५१९ | |
| ३२. | बर्थिंग सेन्टर स्थापना | स्थान | ३ | ३ | |
| ३३. | योग शिविर संचालन | वटा | १ | १ | |
| ३४. | विउ बैंक भवन निर्माण तथा मर्मत | वटा | १ | १ | |
| ३५. | पशु विकास कार्यक्रम अर्न्तगत ए.आई वितरण | किसान | १३३८ | १३३८ | |
| ३६. | वाखापालन कार्यक्रम अर्न्तगत विउ पूजा वोका वितरण (वोका: ४ र बाखा: २१) | किसान | २५ | २५ | |
| ३७. | गरिव आवास कार्यक्रम (खरको छाना विस्थापन) | जना | ७६ | ७६ | |
| ३८. | लक्षित विकास तर्फ क्षमता विकास कार्यक्रम: तालिम (महिला, बालबालिका, दलित, आदिवासी/जनजाति, लोपोन्मुख आदिवासी जनजाति) | वटा | ४४ | ४४ | |
| ३९. | आय आर्जन एवम रोजगारी सृजना (शीप विकास) | वटा | १५ | १५ | |
| ४०. | धार्मिक एवम पर्यटकीय स्थल संरक्षण | वटा | | | |
| ४१. | सिमसार क्षेत्र निर्माण | वटा | १ | १ | |
| ४२. | एम्बुलेन्स खरिद | वटा | ४ | ४ | |
| ४३. | फोहोर व्यवस्थापनको लागि ट्रैक्टर खरिद | वटा | ३ | ३ | |
| ४४. | ऐन, नियम, कार्यविधि, निर्देशिका निर्माण | वटा | २० | २६ | |
| ४५. | आय ठेक्का संचालन | वटा | ७ | ७ | |
| ४६. | घर नक्सा पास (अभिलेखीकरण: ६७१, ईजाजत: १०२) | संख्या | ७७३ | ७७३ | |
| ४७. | घर नक्सा पास प्रकृया | संख्या | ६२९ | ६२९ | |
| ४८. | सम्पत्ती कर बुझाउने | संख्या | ७९४३ | ७९४३ | |
| ४९. | व्यवसाय कर बुझाउने | संख्या | ७८ | ७८ | |

| | | | | | |
|-----|--|--------|------|------|--|
| ५०. | मुद्दा फस्यौट (छलफल पछि मिलापत्र) | संख्या | ७९ | ७९ | |
| ५१. | मेलमिलाप गराएको | संख्या | ३१ | ३१ | |
| ५२. | छलफल (टुंगो लाग्न बाँकी: ३७, दरपीट: ४, वडामा फिर्ता: २, अदातल फिर्ता: ६) | वटा | ४९ | ४९ | |
| ५३. | <u>सामाजिक सुरक्षा भत्ता वितरण</u> जेष्ठ अन्य: २५४२, जेष्ठ दलित: ११३४, विधवा: २५७७, लोपोन्मुख: ४०, पूर्ण अपांग: १०८, आंशिक अपांग: ३३९, बालबालिका: ८२१ | जना | ७५६१ | ७५६१ | |
| ५४. | <u>परिचय पत्र वितरण</u> (जेष्ठ नागरिक: ४८३, पूर्ण अपांग: १६, आंशिक: ८१ मध्यम: २६ र सामान्य: ८ गरी जम्मा: १३१) | जना | ६१४ | ६१४ | |

विषयगत क्षेत्र तर्फ आ.व. २०७५/०७६ मा संचालन हुने आयोजना तथा कार्यक्रमहरू

| सि.नं | पूर्वाधार विकास क्षेत्र तर्फ संचालित आयोजना/कार्यक्रमहरू | संचालन स्थल | विनियोजित रकम रु | कैफियत |
|-------|--|-------------|------------------|--------|
| १. | नरनाथको घरदेखि ७ नं. जोडने बाटो ग्रावेल, | १ | २००००० | |
| २. | पुर्नवासदेखि मोतिवस्ती जेडने कृषि सडक ग्रावेल, | १ | २००००० | |
| ३. | भम बहादुरको घरदेखि दक्षिण १२ नं. जोडने कृषि सडक ग्रावेल | १ | २००००० | |
| ४. | पूर्ण बहादुर चोकदेखि सूर्यचोक सम्म कृषि सडक ग्रावेल | १ | २००००० | |
| ५. | गौतमबुद्ध पशुफर्म जाने बाटो ग्रावेल, | १ | ५०००० | |
| ६. | वाल्मीकी स्कुल उत्तर अधुरो नाला निर्माण | १ | २००००० | |
| ७. | पुरानो थारुगाउँ अधुरो नाला निर्माण | १ | २५०००० | |
| ८. | त्रीवेणी सडक देखि पूर्व १४ नं. जोडने बाटोमा अधुरो नाला निर्माण | १ | २००००० | |
| ९. | देव बहादुर चोकदेखि होलीएन्जल्स स्कुल सम्म अधुरो नाला निर्माण | १ | २००००० | |
| १०. | विद्युत पोल खरिद | १ | २३७६५२ | |
| ११. | व्लक नं. १ सेन्टरव्लटदेखि उत्तरको बाटो तथा भण्डारीचोकदेखि पुर्व मभौनी जोडने बाटो ग्रावेल | २ | २००००० | |
| १२. | लंकाचोकदेखि दक्षिण वडा नं. ३ जोडने बाटो ग्रावेल | २ | ३००००० | |
| १३. | व्लक नं. ३ को बाटोमा माटो फिलिंग | २ | ५०००० | |
| १४. | लक्ष्मि चोकदेखि ३ नं. व्लक जोडने बाटो कालोपत्रे | २ | ५००००० | |
| १५. | सुर्यज्योति युवा क्लव भवन मर्मत | २ | १००००० | |
| १६. | व्लक नं. ५ चिसापानी अस्पतालदेखि वडा कार्यालय जाने बाटो कालोपत्रे | २ | ६००००० | |
| १७. | पटुकेदेखि संसारकोट सम्म जाने बाटो मर्मत | २ | ५००००० | |

| | | | | |
|-----|--|---|---------|--|
| १८. | आम्वासदेखि पोखरी छाप जाने बाटो मर्मत | २ | ४००००० | |
| १९. | लवेदमारमा अधुरो खानेपानी टंकी निर्माण | २ | ५०००० | |
| २०. | भुताहाखोला देखि पोखरी डाडा बाटो निर्माण | २ | ३००००० | |
| २१. | पटुके हुप्सेदमार विद्युत पोल तार विस्तार | २ | २००००० | |
| २२. | दिव्यज्योति क्याम्पस पछाडि उत्तर दक्षिणका बाटोहरु ग्रावेल | २ | २००००० | |
| २३. | विविध खर्च | २ | १६७६३४ | |
| २४. | कालोपत्रे सडक निर्माण | ३ | १२००००० | |
| २५. | अधुरो भवन मर्मत क्रमागत | ३ | २००००० | |
| २६. | विविध खर्च | ३ | २४६२१३ | |
| २७. | उपहार नगर टोल बाटो स्तरीकरण | ४ | २००००० | |
| २८. | धौलागिरी टोल बाटो स्तरीकरण | ४ | २००००० | |
| २९. | कालिका टोल बाटो स्तरीकरण | ४ | २००००० | |
| ३०. | नवदुर्गा टोल बाटो स्तरीकरण | ४ | २००००० | |
| ३१. | स्मृतिनगर टोल बाटो स्तरीकरण | ४ | २००००० | |
| ३२. | हरियाली टोल बाटो स्तरीकरण | ४ | २००००० | |
| ३३. | बर्मेली टोल बाटो स्तरीकरण | ४ | २००००० | |
| ३४. | नगरपालिका टोल बाटो स्तरीकरण | ४ | २००००० | |
| ३५. | देवीनगर टोल बाटो स्तरीकरण | ४ | २००००० | |
| ३६. | आनन्दनगर टोल बाटो स्तरीकरण | ४ | २००००० | |
| ३७. | आदर्शनगर टोल बाटो स्तरीकरण | ४ | २००००० | |
| ३८. | बजार टोल बाटो स्तरीकरण | ४ | २००००० | |
| ३९. | थारु टोल बाटो स्तरीकरण | ४ | २००००० | |
| ४०. | लक्ष्मिनगर टोल बाटो स्तरीकरण | ४ | ३६६३०१ | |
| ४१. | दिव्यनगर टोल बाटो स्तरीकरण | ४ | २००००० | |
| ४२. | मोर्चाघौला टोल बाटो स्तरीकरण | ४ | २००००० | |
| ४३. | शान्तिनगर टोल बाटो स्तरीकरण | ४ | २००००० | |
| ४४. | शिवालय मन्दिर टोल बाटो स्तरीकरण | ४ | २००००० | |
| ४५. | शिवशक्ति टोल बाटो स्तरीकरण | ४ | २००००० | |
| ४६. | डाडाटोल टोल बाटो स्तरीकरण | ४ | २००००० | |
| ४७. | बरुवा त्रीवेणी मुल सडकको पाल्डाडा पस्ने मुलबाटो ढेडुवा खोला सम्म कालोपत्रे सडक निर्माण | ५ | ८३५६३६ | |
| ४८. | ढेडुवा खोला देखि होलीकेयर हदै चौपत्ता कुलो सम्मको बाटो स्तरीकरण | ५ | २००००० | |
| ४९. | जितपुर प्रा.वि देखि कृष्ण चोक सम्म सिंगल वाल सहितको बाटो निर्माण | ५ | ३००००० | |

| | | | | |
|-----|---|---|---------|--|
| ५०. | पोखरेल चोक देखि रा.मा.वि सम्मको बाटो स्तरीकरण | ५ | २५०००० | |
| ५१. | वण्डाखोला शिवालय मन्दिर देखि विद्युत तर्फ जाने बाटो स्तरीकरण | ५ | ४००००० | |
| ५२. | खेम चोकदेखि चौपत्ता कुलो सम्म ८ मिटरको बाटो सिंगल वाल सहितको बाटो निर्माण | ५ | ३००००० | |
| ५३. | विजुलीको पाल खरिद | ५ | २००००० | |
| ५४. | ललित मल्लको घरदेखि नथ्यु गुरुंगको घर सम्म पर्खाल सहित बाटो ग्रावेल | ५ | ३००००० | |
| ५५. | शिवालय मन्दिर मार्ग नाला निर्माण | ६ | १३००००० | |
| ५६. | शिवालय मन्दिर मर्मत तथा रंगरोगन | ६ | ६०००० | |
| ५७. | विद्युत चोकमा कृया घर मर्मत तथा रंगरोगन | ६ | ४०००० | |
| ५८. | विद्युत पोल र तार खरिद | ६ | १८१३५२ | |
| ५९. | प्रेम चोक देखि पश्चिम केवल पौडेलको घर सम्म साईडवाल सहितको कालोपत्रे सडक निर्माण बेलाहानी | ७ | ५००००० | |
| ६०. | विष्णु सापकोटाको घर देखि वडा नं. १४ जोडने बाटो ग्रावेल बगियाटोल | ७ | २००००० | |
| ६१. | बृहस्पतिको घर देखि देवकोटाको घर सम्म कालोपत्रे बाटो मर्मत | ७ | १००००० | |
| ६२. | देविनगर पाठक टोल बाटो ग्रावेल | ७ | २००००० | |
| ६३. | ज्योति बराइ खत्रिको घर देखि पश्चिम तर्फ बाटो ग्रावेल | ७ | ५०००० | |
| ६४. | मटिहारि पुल देखि प्रजापतिको घर तर्फ बाटो ग्रावेल | ७ | ५०००० | |
| ६५. | कोटाहा स्कुल देखि दक्षिण वडा नं. १ जोडने सिमाना बाटो ग्रावेल तथा मर्मत | ७ | २००००० | |
| ६६. | ट्युम पाईप खरिद तथा वितरण | ७ | १००००० | |
| ६७. | फोहोर संकलन तथा व्यवस्थापन | ७ | १६०००० | |
| ६८. | बेलहानी खानेपानी पाईपलाईन विस्तार | ७ | २००००० | |
| ६९. | वडा भित्रका बाटाहरु विस्तार र ग्रावेल क- शाही राइसमिल देखि पूर्व वडा नं. ११ जाने बाटो, ख- विजयपुर जाने पुल देखि वरालको घर सम्म जाने बाटो, ग- हाइटेन्सनदेखि भ्रमन आलेको खेत सम्म जाने बाटो | ८ | ६००००० | |
| ७०. | भानु प्रा.वि जाने बाटोको नाला निर्माण | ८ | ६००००० | |
| ७१. | सूर्यपुरा अधुरो सामाजिक भवन निर्माण | ८ | १५०००० | |
| ७२. | सूर्यपुरा पटनी कल्भर्टनमा साईडवाल निर्माण | ८ | १३५५३४ | |
| ७३. | कमल टोल पुलमा साईड वाल निर्माण | ८ | ३००००० | |
| ७४. | भानुनगर सेन्टरप्लट देखि पश्चिम सरावल सिमाना सम्म बाटो ग्रावेल | ९ | ६००००० | |

| | | | | |
|------|--|----|--------|--|
| ७५. | शेरवहादुरको घरदेखि मान ब. घर सम्म अपुरो बाटो गावेल र साईडवाल | ९ | ३६५७५२ | |
| ७६. | लक्ष्म विश्वाको घरदेखि पूर्व डिल्लीमाया चौधरीको घर जाने पुल सम्म १०० मिटर बाटो गावेल | ९ | १००००० | |
| ७७. | पदमसिंह वि.क. को घरदेखि महेश चमारको घर सम्म अधुरो बाटोमा साईडवाल सहित बाटो गावेल | ९ | २५०००० | |
| ७८. | वडा ९ र ११ जोडने सुनटाडि देखि माराटाडि सम्म बाटो विस्तार | ९ | १००००० | |
| ७९. | हरिवहादुरको घर देखि सरावल सीमाना सम्म साईडवाल सहित बाटो गावेल | ९ | २००००० | |
| ८०. | केशव चोकदेखि शिववस्ती ईन्द्र तिमिल्लीनाको घर सम्म जोडने बाटो साईडवाल सहित बाटो गावेल | ९ | १००००० | |
| ८१. | केशव चोकदेखि देवराज सेडाईको घर सम्म जोडने बाटोमा साईडवाल सहित बाटो गावेल | ९ | २००००० | |
| ८२. | गुन बहादुर खत्रीको घरदेखि तिलकपुर सम्म जोडने बाटो साईडवाल सहित बाटो गावेल | ९ | ४००००० | |
| ८३. | अधुरो नाला निर्माण(गाउले कटेज देखी जन्तरिको घर सम्म) | १० | ५००००० | |
| ८४. | अधुरो नाला निर्माण (अमरदिप टोल) | १० | ५००००० | |
| ८५. | नाला निर्माण (अल्हावल) | १० | ५००००० | |
| ८६. | बाटो स्तरिकरण साइड वाल सहित(वितर्ता) | १० | ५००००० | |
| ८७. | बाटो स्तरिकरण (ट्रन्समिटर चोक देखी पश्चिमको बाटो) | १० | ४००००० | |
| ८८. | विविध | १० | ३०३०९४ | |
| ८९. | अधुरो ढल निकास(भगजोगनी) | ११ | ५००००० | |
| ९०. | अधुरो कल्भर्ट निर्माण(तिल प्रसाद रिजालको घर जाने बाटो) | ११ | २००००० | |
| ९१. | अधुरो बाटो गावेल(सोमई मगरको घर जाने बाटो) | ११ | ८०००० | |
| ९२. | अधुरो बाटो गावेल(सुनटाँडी देखी विजयपुर जाने बाटो) | ११ | ४००००० | |
| ९३. | अधुरो कल्भर्ट (केराबारि देखी जनता आ.मा.वी भगजोगनी) | ११ | १००००० | |
| ९४. | कल्भर्ट निर्माण(गैडाहा शिव मन्दिर जाने बाटो) | ११ | ४००००० | |
| ९५. | बाटो गावेल(मौराहा टाँडी देखी सुनटाँडी जोडने बाटो) | ११ | १९१८०५ | |
| ९६. | कल्भर्ट चेतनारायण चौधरीको घर नजिक | ११ | ३००००० | |
| ९७. | वडा कार्यालय भवन अधुरो | १२ | ५००००० | |
| ९८. | ग्रामीण विद्युतिकरण | १२ | २००००० | |
| ९९. | ट्यमपाईप खरिद तथा जडान | १२ | २००००० | |
| १००. | बाटो गावेल तथा मर्मत चौपत्ता | १२ | १७१००० | |
| १०१. | नाला निर्माण तथा मर्मत सेन्टरप्लट, टक्सारे | १२ | १७१००० | |

| | | | | |
|------|--|----|--------|--|
| १०२. | बाटो ग्रावेल तथा मर्मत भटौलीया, बुडन्तापुर | १२ | १७७५४९ | |
| १०३. | नाला निर्माण वर्गदयी गाउ | १२ | १७१००० | |
| १०४. | नाला निर्माण पुरानो दवील्ला | १२ | १७१००० | |
| १०५. | बाटो को छेउमा पर्खाल निर्माण, सफैया गाउ | १२ | १७१००० | |
| १०६. | बाटो ग्रावेल तथा मर्मत, हुलाकी सडक पजरकट्टि | १२ | १७१००० | |
| १०७. | सडक स्तरोन्नती वडकी भटौलीया | १२ | १७१००० | |
| १०८. | बाटो ग्रावेल, कालिकास्थान लेवडा | १३ | १५०००० | |
| १०९. | अधुरो महिला भवन प्लष्टर लेवडा | १३ | १२५००० | |
| ११०. | कालिका मन्दीर लेवडामा तारवार | १३ | १२५००० | |
| १११. | अधुरो मन्दीर निर्माण जमुनावारी | १३ | ५०००० | |
| ११२. | सडक ग्रावेल जमुनावारी | १३ | १५०००० | |
| ११३. | बाटो ग्रावेल पनई पम्प पछाडी | १३ | १००००० | |
| ११४. | बाटो ग्रावेल पनई गोपीगंज पछाडि | १३ | ७०००० | |
| ११५. | बाटो ग्रावेल पनई दलित टोल | १३ | ३०००० | |
| ११६. | बाटो ग्रावेल तथा स्तरोन्नती कालिका टोल | १३ | १५०००० | |
| ११७. | बाटो ग्रावेल तथा स्तरोन्नती रानीनगर टोल | १३ | ५००००० | |
| ११८. | बाटो ग्रावेल शान्ति नगर मिलनचोक पश्चिम | १३ | १००००० | |
| ११९. | बाटो ग्रावेल शान्ति नगर, वर्मेलीटोल देखि पोखरीटोल सम्म | १३ | ४००००० | |
| १२०. | बाटो ग्रावेल खोलापारी, शान्ति नगर | १३ | २००००० | |
| १२१. | बाटा ग्रावेल जयनगर टोल टिकाराम चोक | १३ | ३००००० | |
| १२२. | बाटो ग्रावेल जयनगर टोल पदमचोक | १३ | १००००० | |
| १२३. | बाटो ग्रावेल (अधुरो खोलापारी) जयनगर टोल विशाला | १३ | १५०००० | |
| १२४. | रानीनगर टोल बाटो ग्रावेल | १३ | १००००० | |
| १२५. | बाटो ग्रावेल (विरह चोक) जयनगर टोल | १३ | १००००० | |
| १२६. | कोटहो इनार बाटो ग्रावेल मभौनी | १३ | ४५०००० | |
| १२७. | ग्रामीण अधुरो विद्युतिकरण | १३ | ३७०००० | |
| १२८. | ट्युम पाईप खरिद तथा जडान | १३ | २५०००० | |
| १२९. | ट्युमपाईप खरिद तथा जडान | १४ | ३००००० | |
| १३०. | विद्युत पोल तार खरिद तथा जडान | १४ | ४००००० | |
| १३१. | अधुरो बैठक भवन निर्माण, बुद्धबस्ती | १४ | १५०००० | |
| १३२. | विपद व्यवस्थापन | १४ | १५०००० | |
| १३३. | अधुरो ट्रस्ट निर्माण खेलमैदानमा, गंगाबस्ती | १४ | ५०००० | |
| १३४. | बाटो स्तरोन्नती तथा नया ट्रयाक खोल्ने धर्मबस्ती | १४ | २००००० | |
| १३५. | बाटो स्तरोन्नती तथा नया ट्रयाक खोल्ने गंगाबस्ती | १४ | २००००० | |
| १३६. | बाटो स्तरोन्नती तथा नया ट्रयाक खोल्ने पवित्रबस्ती | १४ | २००००० | |

| | | | | |
|------|--|----|---------|--|
| १३७. | बाटो स्तरोन्नती तथा नया टूयाक खोल्ने बुद्धबस्ती | १४ | २००००० | |
| १३८. | बाटो स्तरोन्नती कल्भर्ट निर्माण शुक्रबस्ती | १४ | २९३७६५ | |
| १३९. | गौरि घोलमा कल्भर्ट निर्माण गंगाबस्ती | १४ | ४२५००० | |
| १४०. | बहमस्थान मन्दिर अधुरो भवन निर्माण गंगाबस्ती | १४ | ९०००० | |
| १४१. | कल्भर्ट निर्माण लोकाहा टोल | १५ | २००००० | |
| १४२. | कल्भर्ट निर्माण मिलन टोल | १५ | २५०००० | |
| १४३. | ढल निकास तेलाहा गाउ देखि पश्चिम ढल निकास अधुरो | १५ | २००००० | |
| १४४. | अधुरो कल्भर्ट निर्माण हसना टोल दुई ठाँउ | १५ | ३००००० | |
| १४५. | नमुना टोल जाने बाटोमा कल्भर्ट पखेटा निर्माण | १५ | १००००० | |
| १४६. | सचेतना केन्द्र शिवालय टोल | १५ | २००००० | |
| १४७. | बाटो ग्रावेल सिर्जना टोल | १५ | ७५००० | |
| १४८. | बाटो ग्रावेलप्रशक्ति टोल | १५ | ५०००० | |
| १४९. | बाटो ग्रावेल तलाहा | १५ | १००००० | |
| १५०. | बाटो ग्रावेल गणेश राईस मिल पुर्व | १५ | १००००० | |
| १५१. | बाटो ग्रावेल शिवलय टोल | १५ | १००००० | |
| १५२. | बाटो ग्रावेल पिपल डाडा | १५ | १००००० | |
| १५३. | बाटो ग्रावेल चिताउने टोल | १५ | ७५००० | |
| १५४. | बाटो ग्रावेल वडा कार्यालय परिसर ६ नं. वोरिं दक्षिण | १५ | २९६२५८ | |
| १५५. | वडा कार्यालय भवन मर्मत | १५ | ४००००० | |
| १५६. | बाटो ग्रावेल सवै वडा भरी | १५ | १५०००० | |
| १५७. | कार्यालय हलमा पंखा जडान, रंगरोगन र बाहिरी ट्रस्ट निर्माण | १६ | २७०००० | |
| १५८. | अधुरो शिशु स्याहार केन्द्र वाल निर्माण, सितलबस्ती | १६ | ३००००० | |
| १५९. | मुस्लिम धर्मावलम्बीहरुको लागि ट्रस्ट निर्माण, सितल बस्ती | १६ | १५०००० | |
| १६०. | गुम्बा मर्मत तथा रंगरोगन, सितलबस्ती | १६ | १५०००० | |
| १६१. | जर्घा को घर देखि गुरुङ्ग च्यान डाडा जाने बाटो ग्रावेल | १६ | १९०००० | |
| १६२. | सारु चोक देखि वडा कार्यालय सम्म बाटो कालोपत्र | १६ | ६००००० | |
| १६३. | अधुरो किर्या पुत्रि भवनको ट्रस्ट निर्माण | १६ | १५६४४२ | |
| १६४. | खानेपानी चापाकल निर्माण, नमुनाटोल | १६ | ५०००० | |
| १६५. | केरावारि कल्ब घरमा ट्रस निर्माण | १६ | १००००० | |
| १६६. | मिलन चोक देखि जमान सिंह परियारको घर सम्म बाटो ग्रावेल | १६ | ५०००० | |
| १६७. | पुर्खलालको घर देखि सुस्ता सिमाना घोल सम्म बासको पुल सहित बाटो ग्रावेल | १६ | ३००००० | |
| १६८. | भुवन सिंहको घर चोक देखि भरिया महतो घर हुदै सर्व विकको घर सम्म बाटो ग्रावेल | १६ | २००००० | |
| १६९. | हाटवजार व्यवस्थापन एवम निर्माण | ९ | १५००००० | |

| | | | | |
|------|--|------------|---------|--|
| १७०. | ८ र ९ मा पर्ने कल्भर्ट निर्माण क्रमागत | ९ | ५००००० | |
| १७१. | माकर चोकदेखि होलीएन्जल हुदै त्रीवेणी सडक जोडने कालोपत्रे | १ | १०००००० | |
| १७२. | जमुनिया लेवडा कालोपत्रे सडक निर्माण | १३ | १५००००० | |
| १७३. | चौपत्ता देखि १४ नं. वडा कार्यालय जाने बाटो कालोपत्रे सडक निर्माण | १४ | २०००००० | |
| १७४. | शहीद पार्कमा स्टल तथा खानेपानी टंकी निर्माण | १० | ७००००० | |
| १७५. | सखुवानी चांपारी बाट कञ्चनकुटी जाने बाटो स्तरीकरण | ५ | १०००००० | |
| १७६. | बाटो स्तरीकरण शान्ति चोकबाट दुर्गा उपाध्यायको घर सम्म | १६ | १०००००० | |
| १७७. | भवन निर्माण साविक माकर गा.वि.स | ४ | २५००००० | |
| १७८. | डिप वोरिङ्ग निर्माण | ५ र १६ | ३६००००० | |
| १७९. | डिप वोरिङ्गको लागि मोटर तथा पाईप खरिद | १२,१३ र १४ | १२००००० | |
| १८०. | कभर्ड हलको उत्तर नाला सहित बाटो ग्रावेल | ४ | ५००००० | |
| १८१. | डंगोलको घरदेखि भरतको घर सम्म बाटो स्तरीकरण | १६ | ८००००० | |
| १८२. | सामुदायिक अस्पतालमा गेट निर्माण | न.पा | ७००००० | |
| १८३. | शिववस्ती मन्दिर देखि हरिलाल भट्टराईको घर सम्म बाटो कालोपत्रे | ९ | ५००००० | |
| १८४. | विद्युतिकरण कार्यक्रम | न.पा | २०००००० | |
| १८५. | वरुवा सडक देखि थर्क बहादुर घर हुदै जाने बाटो ग्रावेल साईडवाल सहित | १५ | १०००००० | |
| १८६. | वडा कार्यालयमा फर्निचर तथा फर्निसिङ्ग | १२ | ५००००० | |
| १८७. | घेक्दवा देखि परासी जाने बाटो ग्रावेल | ११ | ५००००० | |
| १८८. | ३ र ६ नं. जोडने बाटोमा पर्ने कल्भर्ट निर्माण | ३ | ५००००० | |
| १८९. | ७ नं. वडाको सिमानाबाट त्रीनेत्र हुदै जाने बाटो कालोपत्रे | ७ | १०००००० | |
| १९०. | गंगावस्ती चोकदेखि सफैया गाउ जाने बाटोमा ग्रावेल | १२ | ५००००० | |
| १९१. | स्याउली वजार बाटो ग्रावेल | १६ | ५००००० | |
| १९२. | १४ र १५ को सिमा बाटो (१४ नं. वडा कार्यालयको पूर्व देखि धर्मवस्ती मिलनचोक सम्म) साईडवाल सहित बाटो ग्रावेल | १४/१५ | १०००००० | |
| १९३. | मौराटाडि घोलामा कल्भर्ट निर्माण | ११ | ४००००० | |
| १९४. | वडा नं. ९ को वडा कार्यालय पूर्वबाट दक्षिण हुदै पश्चिमको बाटो कालोपत्रे | ९ | १०००००० | |
| १९५. | मर्चाघोलादेखि संसारकोट चावच्छा हुदै आम्वास आउने सडक ट्रयाक खाल्ने र सफाई गर्ने | २ | ८००००० | |
| १९६. | वडा नं. ९ र ११ जोडने बाटो सुनटाडि कालोपत्रे सडक | ११ | ५००००० | |
| १९७. | नगरपालिका कार्यालय उत्तर तर्फको बाटो कालोपत्रे | ४ | १०००००० | |
| १९८. | पूर्व-पश्चिम लोकमार्ग बाट न.पा. जाने बाटो | ४ | १०००००० | |
| १९९. | दुर्गा मन्दिर बाट वितैया खोलामा फलामे पुल | ४ | १५००००० | |
| २००. | मिलनचोक देखि पूर्व तर्फ जमुनिया जाने बाटो | १३ | ६००००० | |

| | | | | |
|-------|---|----|----------|--|
| २०१. | सूर्यपुरा भुपाको घरदेखि मुनेश्वरीको घरहुदै सूर्य पुरा भित्री टोल जाने बाटो साईडवाल सहित ग्रावेल | ८ | ५००००० | |
| २०२. | वडा कार्यालय भवन निर्माण | ६ | ८००००० | |
| २०३. | बुद्ध मंगल ताल बौद्ध गुम्बामा कम्पाउण्ड निर्माण | १२ | ३००००० | |
| २०४. | देवीनगर आमा समूह ट्रष्ट निर्माण | ७ | ३००००० | |
| २०५. | हरि बस्तोलाको चोकबाट उत्तर जाने बाटोमा ग्रावेल | १५ | १००००० | |
| २०६. | भवन निर्माण, १४, १५ र १६ को दलित समुदायको | १५ | २००००० | |
| जम्मा | | | ७५९५६९८७ | |

| सि.नं | सामाजिक विकास क्षेत्र तर्फ संचालित आयोजना/कार्यक्रमहरु | संचालन स्थल | विनियोजित रकम रु. | कैफियत |
|-------|---|-------------|-------------------|--------|
| २०७. | बाल्मीकी मा.वि. भवन मर्मत | १ | २००००० | |
| २०८. | माकर खोप क्लिनिकमा औषधी, औजार र फर्निचर सामाग्री खरिद | १ | ५०००० | |
| २०९. | थारु कल्याणकारी सभा मार्फत सांस्कृतिक कार्यक्रम संचालन | १ | २१२९५ | |
| २१०. | आदिवासी जनजाति अभिमुखिकरण तथा सांस्कृतिक कार्यक्रम सहयोग | १ | ५०००० | |
| २११. | युवा खेलकुद कार्यक्रम | १ | ५०००० | |
| २१२. | वि.पि स्मृति युवा कल्ब भवन मर्मत | १ | १००००० | |
| २१३. | बेलहानी खानेपानी पाईप विस्तार | १ | १५०००० | |
| २१४. | खानेपानी निर्माण संसारकोट | २ | २००००० | |
| २१५. | महिलाको स्थान तथा पाठेघर चेकजाँच गर्ने शिवीर संचालन | २ | १००००० | |
| २१६. | युवा तथा खेलकुद प्रतियोगिता संचालन | २ | २००००० | |
| २१७. | आदिवासी जनजाति/दलित/अपांगहरुको क्षमता विकास | २ | २००००० | |
| २१८. | धारापानी प्रा.वि. पटुकेको शैक्षिक गुणस्तर विकास | २ | १००००० | |
| २१९. | भद्रकाली प्रा.वि सुखौरामा कम्पाउण्ड निर्माण | २ | १५०००० | |
| २२०. | जानकी प्रा.वि.मा कम्पाउण्ड वाल निर्माण | ३ | २००००० | |
| २२१. | ज्ञानोदय प्रा.वि भवन मर्मत तथा फर्निचर | ३ | १००००० | |
| २२२. | स्वयम सवीका लागी दराज, कुर्सि नाप तौल तथा विभिन्न सामाग्री खरिद | ३ | ५०००० | |
| २२३. | दलित तथा जनजातिको लक्षित कार्यक्रममा शीप मुलक कार्यक्रम | ३ | ५०००० | |
| २२४. | अपांग वर्गका लागि शीप मुलक तालिम | ३ | ३०००० | |
| २२५. | लगुनाहा दुर्गा मन्दिर व्यवस्थापन तथा मर्मत | ३ | ६०००० | |
| २२६. | खेलकुद कार्यक्रम | ३ | ४३८६३ | |

| | | | | |
|------|---|---|--------|--|
| २२७. | खोपकेन्द्र निर्माण बाढिपिडित | ४ | ३००००० | |
| २२८. | दुर्गामन्दिर नव दुर्गा टोल कम्पाउण्ड निर्माण | ४ | १००००० | |
| २२९. | शिशुवार आमासमूहको कम्पाउण्ड निर्माण | ४ | १५०००० | |
| २३०. | महिला नेतृत्व विकास तालिम | ४ | २००००० | |
| २३१. | टोल विकास सम्बृद्ध समाज निर्माण सम्बन्धी तालिम | ४ | २५०००० | |
| २३२. | युवा खेलकुद सामाग्री वितरण | ४ | ९९८९० | |
| २३३. | थारुगाउँमा ट्रष्ट निर्माण | ४ | १५०००० | |
| २३४. | शान्ति निकुञ्ज गोमता गौतम मा.वि. शैक्षिक सामाग्री खरिद | ५ | १५०००० | |
| २३५. | जितपुर स्कुल कम्पाउण्ड वाल निर्माण | ५ | १००००० | |
| २३६. | जेष्ठ नागरिक सम्मान कार्यक्रम | ५ | २००००० | |
| २३७. | माकर हेल्थपोष्ट संरक्षण | ५ | १००००० | |
| २३८. | सुहारा पोषण कार्यक्रम | ५ | ६०००० | |
| २३९. | अपांग, दलित विपन्नलाई आयआर्जन हुने सीपमुलक तालिम | ५ | १००००० | |
| २४०. | नागरिक सचेतना केन्द्र | ५ | २५००० | |
| २४१. | रा.मा.वि.मा शैक्षिक गुणस्तर वृद्धि अनुदान | ६ | ५१९०५ | |
| २४२. | खेलकुद कार्यक्रम | ६ | ५०००० | |
| २४३. | न्यू सृजनशिल कल्बको लागि जीम सामाग्री खरिद शारिरिक सुसंगठन, | ६ | १०२९०५ | |
| २४४. | विभिन्न सांस्कृतिक कार्यक्रम -जितिया, तीज, माघि लगायत | ६ | ५०००० | |
| २४५. | जनचेतना मुलक तालिम | ६ | ४०००० | |
| २४६. | सामुदायिक विद्यालयका अतिविपन्न वालवालिकाहरुलाई पोसाक वितरण | ६ | १०६९०५ | |
| २४७. | सांस्कृतिक पर्व र दिवस कार्यक्रम | ६ | ६०००० | |
| २४८. | स्वास्थ्य सम्बन्धी पोष्ण तालिम | ६ | ३०००० | |
| २४९. | बेलहानी खानेपानी आयोजनामा पाईप लाईन विस्तार | ६ | १५०००० | |
| २५०. | ब्रह्मस्थामा पक्कि मञ्च निर्माण | ६ | १५०००० | |
| २५१. | रा.मा.विमा कम्पाउण्ड वाल निर्माण | ७ | २००००० | |
| २५२. | युवा तथा वाल कल्ब खेलकुद तथा जनचेतना मुलक कार्यक्रम संचालन | ७ | ५०००० | |
| २५३. | महिला समूहलाई सिप मुलक कार्यक्रम | ७ | १००००० | |
| २५४. | आदिवासि जनजाति क्षमता विकास कार्यक्रम | ७ | ५०००० | |
| २५५. | जेष्ठ नागरिक सम्मान कार्याक्रम | ७ | ५०००० | |
| २५६. | महिला भवन मर्मत जिमिरेभार | ७ | ५०००० | |
| २५७. | शैक्षिक गुणस्तर विकास रा.मा.वी | ७ | १५०००० | |
| २५८. | अपुरो गाउँघर खोप क्लिनिक भवन निर्माण | ८ | १५०००० | |

| | | | | |
|------|--|----|--------|--|
| २५९. | बुटिक तालिम | ८ | १९५६६० | |
| २६०. | बालबालिका उदघोषण तालिम | ८ | ५०००० | |
| २६१. | विभिन्न कार्यक्रमको लागि प्रस्ताव लेखन सिप | ८ | ५०००० | |
| २६२. | राजा पूर्णभद्र मा.वि.मा किशोरी आराम कक्षमा वेड तथा फर्निचर | ९ | १५०००० | |
| २६३. | स्वास्थ्य चौकी पञ्चनगरमा प्रयोग शाला संचालनको औजार र केमीकल, अटोक्लेभ, फ्रिज खरिद | ९ | १००००० | |
| २६४. | फाहोर संकलन तथा सरसफाई कार्यक्रम | ९ | ५०००० | |
| २६५. | सेन्टरप्लट शिवालय मन्दिर निर्माण | ९ | १००००० | |
| २६६. | शिववस्तीको शिवालय मन्दिर निर्माण | ९ | ५०००० | |
| २६७. | सुनटाडि शिवालय मन्दिर निर्माण | ९ | ५०००० | |
| २६८. | ८५ वर्ष माथिका जेष्ठ नागरिककालागि आखा शिवर संचालन निशुल्क औषधी तथा चस्मा वितरण | ९ | ७४७२५ | |
| २६९. | कालिका मन्दिर विर्तामा ट्रष्ट निर्माण | १० | ३००००० | |
| २७०. | जनता आधारभुत कम्पाउण्ड निर्माण | ११ | ३००००० | |
| २७१. | शिरोमणि प्रा.वी कम्पाउण्ड निर्माण | ११ | २४१५४१ | |
| २७२. | गाँउघर किल्लीक व्यवस्थापन अनुदान | ११ | २०००० | |
| २७३. | अधुरो मन्दिर निर्माण, शिवमन्दिर वर्गदधि | १२ | ८५२५० | |
| २७४. | नि.र.कु.मा.विको शैक्षिक गुणस्तर सुधार | १२ | १००००० | |
| २७५. | शौचालय निर्माण, मुस्लिम मदरसा वर्गदधि | १२ | १००००० | |
| २७६. | ग्रामीण खानेपानी टंकी मर्मत सरसफाई दविल्ला | १२ | ५०००० | |
| २७७. | आदिवासी जनजाति/महिला, बालबालिका, जेष्ठ नागरिक, अपांग र दलित क्षमता विकास कार्यक्रम | १२ | ३००००० | |
| २७८. | वडा कार्यालयबाट लागूपदार्थ विरुद्धको जनचेतना कार्यक्रम | १२ | ५०००० | |
| २७९. | टोल विकास समितिका पदाधिकारीहरुलाई क्षमता अभिवृद्धि कार्यक्रम | १२ | ५०००० | |
| २८०. | स्वास्थ्य शिवीर संचालन | १२ | १०७२८० | |
| २८१. | वडास्तरीय खेलकुद प्रतियोगिता संचालन | १२ | १००००० | |
| २८२. | दलित/आदिवासी जनजाति/अपांग/पिछडा वर्ग हरुलाई जनचेतना एवम सीपमुलक कार्यक्रम | १३ | २००००० | |
| २८३. | खेलकुद विकास कार्यक्रम | १३ | ५०००० | |
| २८४. | स्वास्थ्य शिविर सञ्चालन | १४ | १००००० | |
| २८५. | बेलहानी खानेपानी पाईपलाईन विस्तार | १४ | १००००० | |
| २८६. | जटेश्वर महादेव शिवालय मन्दिरमा तारवार निर्माण | १४ | १००००० | |
| २८७. | दलित उत्थान सीपमुलक कार्यक्रम | १४ | ५०००० | |

| | | | | |
|------|---|------|--------|--|
| २८८. | विभिन्न जातिका संस्कृतिक पर्वहरु मनाउने कार्यक्रम | १४ | ५०००० | |
| २८९. | हाट बजारमा खुला माछा मासु विक्रि व्यवस्थापन भवन निर्माण धर्मबस्ती | १४ | ४२५००० | |
| २९०. | अधुरो कल्भर्टमा माटो फिलिङ्ग, धर्मबस्ती | १४ | ५०००० | |
| २९१. | खेलकुद तथा सामाग्री वडाभरी | १४ | ९२६२९ | |
| २९२. | आदिवासी जनजाति नेतृत्व तथा क्षमता विकाश कार्यक्रम वडा भरी | १५ | १८०००० | |
| २९३. | खोप किल्लीकलाई फर्निचर खरिद | १५ | ५०००० | |
| २९४. | चौधरी बस्ती नौडिहवामा प्रतिक्षालय निर्माण | १५ | ५०००० | |
| २९५. | भवन निर्माण नौडिहवा शिव शक्ति आमा समुह भवन | १५ | २००००० | |
| २९६. | टोल विकास संस्थाको क्षमता विकास कार्यक्रम | १५ | ५०००० | |
| २९७. | दलित क्षमता विकास कार्यक्रम | १५ | १३०६२६ | |
| २९८. | जेष्ठ नागरिक सम्मान कार्यक्रम वडा भरिका ८५ वर्ष माथिका वृद्धाहरुलाई | १५ | ५०००० | |
| २९९. | महिला आमा समूहलाई क्षमता विकास तालिम | १५ | ८५६२६ | |
| ३००. | विउ बैंक निर्माण मिलन टोल | १५ | १००००० | |
| ३०१. | खेलकुद तथा संस्कृतिक कार्यक्रम वडाभरी | १५ | १००००० | |
| ३०२. | ६ नं. बोरिङ्ग मर्मत पुरानो बस्ती | १५ | ७५००० | |
| ३०३. | थारु उत्थान कार्यक्रम तेलाहा,पोटाहा,नौडिहवा र पृथ्वी बस्ती | १५ | १५०००० | |
| ३०४. | सिद्धज्योती नि.मा.वी पंखा जडान तथा रंगरोगन सिद्धनगर | १६ | २००००० | |
| ३०५. | दलित उत्थान कार्यक्रम (सचेतनामुलक) | १६ | ५०००० | |
| ३०६. | आदिवासी जनजाती क्षमता विकास तालिम | १६ | ५०००० | |
| ३०७. | अपाङ्गमैत्री सामान वितरण कार्यक्रम | १६ | ५०००० | |
| ३०८. | खोप क्लिनिक भवन निर्माण, सिद्धनगर | १६ | १६४९३२ | |
| ३०९. | जेष्ठ नागरिक सम्मान वडाभरी | १६ | ५०००० | |
| ३१०. | एकल महिला भवन मर्मत तथा रंगरोगन, सुर्यनगर | १६ | ५०००० | |
| ३११. | वालमैत्री खेलकुद सामाग्री वितरण | १६ | ५०००० | |
| ३१२. | वडा समिति गठन ४ वटा | न.पा | १२००० | |
| ३१३. | वडा समितिलाई कोष स्थापना अनुदान ४ वटा | न.पा | ४०००० | |
| ३१४. | आधारभूत ७ दिने तालिम १२० जनालाई | न.पा | ५८८००० | |
| ३१५. | किशोर किशोरीलाई प्रजनन स्वास्थ्य ५ दिने तालिम ६० जनालाई | न.पा | ३१०००० | |
| ३१६. | व्यवसाय छनौट सम्भाव्यता अध्ययन ५ वटा | न.पा | ५०००० | |
| ३१७. | व्यवसाय संचालन अनुदान ५० जनालाई | न.पा | २५०००० | |
| ३१८. | वाल संरक्षण तालिम ३ दिने ६० जनालाई | न.पा | ६०००० | |

| | | | | |
|------|---|------|---------|--|
| ३१९. | समुदायमा आधारित संरक्षण प्रणाली ७ दिने तालिम ६० जनालाई- लैङ्गिक हिंसा निवारण | न.पा | ३४०००० | |
| ३२०. | हिंसा पिडित महिलाहरूलाई व्यवसाय संचालन अनुदान २० जना | न.पा | ४००००० | |
| ३२१. | दीवसीय कार्यक्रम नारी, बाल दिवस | न.पा | ५०००० | |
| ३२२. | समन्वय बैठक ३ पटक | न.पा | ९४००० | |
| ३२३. | अनुगमन निरिक्षण | न.पा | १००००० | |
| ३२४. | बालविवाह रोकथामको लागि सचेतना मुलक कार्यक्रम | न.पा | २००००० | |
| ३२५. | बालवालिकाको नेतृत्व विकास कार्यक्रम | न.पा | १००००० | |
| ३२६. | बालमैत्री स्थानीय शासन सम्बन्धी रणनीति तर्जुमा | न.पा | १००००० | |
| ३२७. | नगरस्तरिय बाल सञ्जाल सञ्चालन एवम परिचालन | न.पा | १००००० | |
| ३२८. | हिंसा पिडित महिलाहरूका लागि जिल्ला स्तरका सेवा केन्द्र संचालन अनुदान | न.पा | २००००० | |
| ३२९. | विद्यालयस्तरका छात्रारुलाई स्यानेटरी प्याड वितरण | न.पा | २००००० | |
| ३३०. | जेष्ठ नागरिक विश्राम गृह निर्माण | न.पा | ५००००० | |
| ३३१. | दुई वडामा बालमैत्री शासन सघन कार्यन्वयन | न.पा | २००००० | |
| ३३२. | निकृष्ट प्रकारका बाल श्रमिकहरूको लगत संकलन | न.पा | १००००० | |
| ३३३. | बाल उद्यान निर्माण मागको आधारमा विभिन्न वडामा | न.पा | २०००००० | |
| ३३४. | ८५ वर्ष माथिका वरिष्ठ नागरिकलाई पोषण तथा स्वास्थ्य सहयोग | न.पा | १२००००० | |
| ३३५. | जेष्ठ नागरिक भवन निर्माण | १३ | ५००००० | |
| ३३६. | सामाग्री खरिद (रयाक, स्वास्थ्य औषधी भण्डारण, तौल मेसीन) | न.पा | ७४००० | |
| ३३७. | स्वास्थ्य चौकी केन्द्र र ईकाईको लागि औषधी अत्यावश्यक औषधी खरिद | न.पा | १०००००० | |
| ३३८. | स्वास्थ्य संस्था संचालन खर्च ६ वटा (रु.१०००० का दरले) | न.पा | ६०००० | |
| ३३९. | परामर्श सेवा (करार सेवा/बर्थिङ्ग सेन्टर/सामुदायिक ईकाई/शहरी केन्द्रलाई) | न.पा | ११६३००० | |
| ३४०. | स्वास्थ्य शिविर संचालन महिला तथा जेष्ठ नागरिक | न.पा | ३००००० | |
| ३४१. | सुर्तिजन्य पदार्थ नियन्त्रण अभियान | न.पा | २००००० | |
| ३४२. | प्रोत्साहन महिला स्वयंसेवीका नेपाल सरकार संग दोहोरो नपर्ने गरी | न.पा | ६००००० | |
| ३४३. | विभिन्न वडाहरूमा बाटो ग्राभेल तथा मर्मत | न.पा | १२००००० | |
| ३४४. | सुखौरामा स्वास्थ्य चौकीमा शौचालय निर्माण | २ | १००००० | |
| ३४५. | HIV सम्बन्धी सचेतना कार्यक्रम | न.पा | ५०००० | |
| ३४६. | सुत्केरी पोषण भत्ता | न.पा | २०००००० | |
| ३४७. | सामुदायिक विद्यालयमा बाल खाजा कार्यक्रम | न.पा | ४१२०००० | |
| ३४८. | बाल विकास शिक्षक तलव भत्ता | न.पा | २१००००० | |
| ३४९. | शिक्षक तलव राहत अनुदान | न.पा | ३०००००० | |

| | | | | |
|------|--|---------|---------|--|
| ३५०. | प्राविधिक शिक्षा संचालन गर्न पूर्वाधार निर्माण सरस्वती मा.वि | १४ | ५००००० | |
| ३५१. | सामुदायिक पुस्तकालय व्यवस्थापन | न.पा | ५००००० | |
| ३५२. | विद्यालय भर्ना अभियान | न.पा | १००००० | |
| ३५३. | विद्यालयमा विद्युतिय हाजिरि जडान (मा.वि.लाई) | न.पा | ३००००० | |
| ३५४. | स्नातकोत्तर तह संचालित क्याम्पसलाई पुस्तकालय व्यवस्थापन | २ | १५००००० | |
| ३५५. | सामुदायिक विद्यालयका विद्यालय व्यवस्थापन समिति, अभिभावक संघको क्षमता अभिवृद्धि कार्यक्रम | न.पा | ३००००० | |
| ३५६. | सामुदायिक विद्यालयका प्र.अ, शिक्षक वा कर्मचारीलाई लेखापालन सम्बन्धी अनुशिक्षण/वालशिक्षाका शिक्षिकाहरुलाई तालिम | न.पा | १००००० | |
| ३५७. | सामुदायिक विद्यालयबाट उत्कृष्ट अंक प्राप्त गरी उत्तीर्ण अति गरिव एक एक जना छात्र छात्रा मध्ये प्रत्येक वडाबाट दुई दुई जना लाई कक्षा ११ अध्ययनको लागि अति विपन्न अपांग/दलित छात्रवृत्ति कार्यक्रम (१०००×१२) | न.पा | ३२०००० | |
| ३५८. | मध्यस्थता कार्यक्रम | न.पा | ३००००० | |
| ३५९. | टोल विकास संस्थाहरुलाई सवलिकरण | न.पा | ३००००० | |
| ३६०. | विभिन्न उत्सव, दिवस तथा समारोह | न.पा | २००००० | |
| ३६१. | योग सिविर संचालन विभिन्न वडामा | न.पा | ५००००० | |
| ३६२. | कभर्ड हल निर्माण | ४ | १०००००० | |
| ३६३. | कभर्ड हल निर्माण | ८ | ५००००० | |
| ३६४. | कभर्ड हल निर्माण | १२ र १३ | ५००००० | |
| ३६५. | नगरस्तरी खेलकुदको लागि खेलाडी छनौट तथा प्रशिक्षण कार्यक्रम | न.पा | ५००००० | |
| ३६६. | पुर्नस्थापना केन्द्र निर्माण | न.पा | १५००००० | |
| ३६७. | फिल्ड संरक्षण | १२ | ३००००० | |
| ३६८. | नगर तथा अन्तरपालिका स्तरिय खेलकुद कार्यक्रम | न.पा | १००००० | |
| ३६९. | नाला निकास गुरुयोजना | न.पा | २००००० | |
| ३७०. | फोहोर संकलन तथा वर्गिकरणको लागि डफ्टविन वितरण | न.पा | ५००००० | |
| ३७१. | राधाकृष्ण मन्दिरमा शौचालय निर्माण | ४ | १००००० | |
| ३७२. | स्यानिटरी ल्याण्ड फिल्ड साईड निर्माण | न.पा | १०००००० | |
| ३७३. | गरिव आवास कार्यक्रम अर्न्तगत खरको छााना विस्थापन | न.पा | २०००००० | |
| ३७४. | लोपोन्मुख जातिको लागि सीप तथा क्षमता विकास कार्यक्रम | न.पा | २००००० | |
| ३७५. | सहकार्यमा संचालन हुने आदिवासी जनजाति कार्यक्रम | न.पा | २००००० | |
| ३७६. | लागू औषध दुर्व्यसनी विरुद्ध आमा कार्यक्रम दुर्व्यसन विरुद्ध आमा कार्यक्रम संचालन | न.पा | ५००००० | |
| ३७७. | सहकार्यमा संचालन हुने दलित उत्थान कार्यक्रम | न.पा | २००००० | |
| ३७८. | आरन सुधार कार्यक्रम | न.पा | २००००० | |

| | | | | |
|------|--|------|---------|--|
| ३७९. | अन्य स्थानीय तह संगको साभेदारीमा सुरक्षित आप्रवासन कार्यक्रम | न.पा | ५००००० | |
| ३८०. | जुत्ता निर्माण तालिम संचालन | न.पा | २००००० | |
| ३८१. | अपांग सहयोग एवम क्षमता अभिवृद्धि कार्यक्रम | न.पा | २००००० | |
| ३८२. | व्यवसायीक सिप तालिम अपांग तर्फ | न.पा | १००००० | |
| ३८३. | पिछडा वर्गको लागि सिप विकास एवम क्षमता अभिवृद्धि कार्यक्रम | न.पा | १००००० | |
| ३८४. | मुस्लिम पिछडा वर्ग संस्थागत विकास कार्यक्रम | न.पा | ५००००० | |
| ३८५. | सिलाई कटाई एवम बुटिक तालिम | न.पा | १००००० | |
| ३८६. | गुडिया बनाउने तालिम | न.पा | १००००० | |
| ३८७. | व्युटि पार्लर तालिम | न.पा | २५०००० | |
| ३८८. | सहकार्यमा संचालन हुने महिला क्षमता अभिवृद्धि कार्यक्रम | न.पा | २००००० | |
| ३८९. | गन्धव पेशा संरक्षण प्रतियोगिता | न.पा | १००००० | |
| ३९०. | घरेलु हिंसा, छुवाछूत, जस्ता कुरिती विरुद्धको कार्यक्रम | न.पा | २५०००० | |
| ३९१. | सार्वजनिक जग्गाको लगत संकलन | न.पा | ५००००० | |
| ३९२. | लोकतन्त्र भवनको विस्तृत आयोजना प्रतिवेदन म्च तयार | न.पा | २०००००० | |
| ३९३. | खेल मैदान निर्माण क्याम्पाचौर | न.पा | ७५००००० | |
| ३९४. | भवन निर्माण सम्बन्धि डकर्मि तालिम | न.पा | ३००००० | |
| ३९५. | बाबुराम खनाल प्रतिष्ठान संरक्षण | न.पा | ५००००० | |
| ३९६. | सामुदायिक भवन मर्मत | ११ | २००००० | |
| ३९७. | व्यापार मेला प्रवर्द्धन | न.पा | १५०००० | |
| ३९८. | उपभोक्ता समिति गठन एवम अभिमुखिकरण कार्यक्रम | न.पा | ४००००० | |
| ३९९. | चक्रपथ डि.पि.आर तयार | न.पा | १०००००० | |
| ४००. | मेट्रिक प्रणालीमा आधारित नामाकरण एवम नम्बरिङ (सडक, घर) | न.पा | ९००००० | |
| ४०१. | अध्ययन अवलोकन भ्रमण | न.पा | ९००००० | |
| ४०२. | व्यवसाय दर्ता अभियान एवम सहजिकरण | न.पा | २००००० | |
| ४०३. | नगर सुरक्षा योजना | न.पा | ५००००० | |
| ४०४. | बासखोला खानेपानी | २ | ३००००० | |
| ४०५. | MTMP तयार | न.पा | ५००००० | |
| ४०६. | भ्यू-टावर निर्माण | न.पा | १०००००० | |
| ४०७. | बाढिपिडित खेलमैदान निर्माण | ४ | २००००० | |
| ४०८. | जितपुर प्रा.वि वाल कम्पाउण्ड | ५ | ३००००० | |
| ४०९. | खेलमैदान निर्माण | १० | ५००००० | |
| ४१०. | घरको रङ्गमा एकरूपता (२५ प्रतिशत अनुदान) | न.पा | १०००००० | |
| ४११. | सुखौरा खानेपानी टंकी निर्माण | २ | ३००००० | |
| ४१२. | अपांग भएकाहरुको लगत संकलन एवं रणनीतिक योजना तर्जुमा | न.पा | ३००००० | |

| | | | |
|--|-------|--|----------|
| | जम्मा | | ७०४४१०३२ |
|--|-------|--|----------|

| सि.नं | आर्थिक विकास क्षेत्र तर्फ का आयोजना/कार्यक्रमहरु | संचालन स्थल | विनियोजित रकम रु. | कैफियत |
|-------|--|-------------|-------------------|--------|
| ४१३. | चमरगढीया बाँध निर्माण बेतहानी माकर सीमाना | १ | २००००० | |
| ४१४. | भोज बहादुरको घर दक्षिण अधुरो सिंचाई क्रमागत | १ | २००००० | |
| ४१५. | पशुभ्याक्सीन तथा घाँस वीउ वितरण | १ | १२१२९५ | |
| ४१६. | उत्कृष्ट कृषक हरुलाई पशु अनुदान | २ | १००००० | |
| ४१७. | उन्नत जातको तरकारीको विउ वितरण | २ | १००००० | |
| ४१८. | कृषि बाटो ब्लक नं. २ देखि ३ हुदै १ नं. जाने बाटो ग्रावेल | २ | ३००००० | |
| ४१९. | गोठ सुधार तथा कृषि औजार खरिद अनुदान (व्यवसायीक कृषकहरुका लागि) | २ | २००००० | |
| ४२०. | घासको विउ वितरण | २ | १००००० | |
| ४२१. | संसारकोट देखि ढविया सम्म कृषि बाटो निर्माण | २ | १००००० | |
| ४२२. | कृषि तालिम तथा अनुगमन भ्रमण | ३ | २००००० | |
| ४२३. | कृषककालागि विउ विजन खरिद | ३ | १३३८६३ | |
| ४२४. | पशुपालन तथा पक्षिको लागि भ्याक्सीन तथा तालिम | ३ | १००००० | |
| ४२५. | अचार बनाउने तालिम | ४ | १००००० | |
| ४२६. | कृषि तालिम, पशुपक्षि तालिम तथा प्रवर्द्धन | ४ | ३५०००० | |
| ४२७. | व्यटि पार्लर तथा प्रवर्द्धन | ४ | २००००० | |
| ४२८. | सीलाई कटाइ तालिम | ४ | २५०००० | |
| ४२९. | वित्तिय साक्षरता तालिम | ४ | ३४९८९० | |
| ४३०. | कृषि तालिम विउविजन वितरण | ५ | ३६०००० | |
| ४३१. | पशु खाप तालिम उन्नत विउवितरण | ५ | २००००० | |
| ४३२. | सखुवानी सिंचाई कुलोको बाँध निर्माण | ५ | १५०००० | |
| ४३३. | सोपमुलक तालिम (मुढा, व्युटिपार्लर, सिलाई कटाई र चकटी) | ६ | २००००० | |
| ४३४. | भुरा माछा कृषक समूहलाई वितरण | ६ | ६०००० | |
| ४३५. | विपन्न वर्गका व्यक्तिहरुलाई वाल पोषण कार्यक्रम | ६ | ५०००० | |
| ४३६. | स्यालो टयुवेल मर्मत खर्च | ६ | २०००० | |
| ४३७. | कुखुरा चल्ला वितरण विपन्न वर्गलाई | ६ | २०००० | |
| ४३८. | पशु भ्याकसिन कार्यक्रम संचालन | ७ | ५०००० | |
| ४३९. | आमा समूहलाई सीपमुलक तालिम | ७ | ५०००० | |
| ४४०. | बोरिङ्ग पाईप विस्तार जिमिरेभार | ७ | २००००० | |
| ४४१. | बोरिङ्ग कुलो विस्तार बगिया टोल | ७ | १५०००० | |

| | | | | |
|------|---|----|--------|--|
| ४४२. | मैरिपालन समूहलाई डिजिटल काटा खरिद तथा वितरण, बेलाहानि | ७ | ५०००० | |
| ४४३. | च्याउ खेती तालिम | ८ | ७५००० | |
| ४४४. | पशुभ्याक्सीन | ८ | ५०००० | |
| ४४५. | सीलाई कटाई तालिम र मेसीन वितरण | ८ | १५०००० | |
| ४४६. | पशुपालन सम्बन्धि तालिम गाई भैसी दुग्ध उत्पादन | ८ | १००००० | |
| ४४७. | किसानहरुलाई घासको विउ वितरण | ८ | ७०६६० | |
| ४४८. | अर्गानिक करेसावारी तथा कौषि खेती व्यवस्थापन तालिम | ९ | ७४७२५ | |
| ४४९. | पशुभ्याक्सीन | ९ | ५०००० | |
| ४५०. | सिलाई कटाई तालिम | ९ | १००००० | |
| ४५१. | स्यालो टयुवेल २ वटा सुनटाडि भानुनगर | ९ | १००००० | |
| ४५२. | सेन्टरप्लटमा पार्क निर्माण | ९ | १००००० | |
| ४५३. | भुताहाचापीमा ट्रन्समिटर खरिद | १० | ३५०००० | |
| ४५४. | खानेपानीटंकी टोलमा गाउ घर किल्लीक व्यवस्थापन | १० | ५०००० | |
| ४५५. | वेमौसमी तरकारी खेती तालिम तथा विउ वितरण | १० | १००००० | |
| ४५६. | अलावल र भुताहाचापीमा स्यालो टयुवेल जडान | १० | २००००० | |
| ४५७. | कृषि सम्बन्धी तालिम | ११ | १००००० | |
| ४५८. | कुसन तथा गुडिया बनाउनै तालिम | ११ | १५०००० | |
| ४५९. | कृषि बाटो ग्रावेल | ११ | १००००० | |
| ४६०. | विविध कार्यक्रम | ११ | २११५४१ | |
| ४६१. | कुलो मर्मत तथा सम्भार चौपत्ता | १२ | ८५२५० | |
| ४६२. | सिंचाई कुलो मर्मत सम्भार M.T.W १ र २ दविल्ला | १२ | ८५२५० | |
| ४६३. | डिप वोरिंग तथा कुलो मर्मत, वडकी भटौलीया | १२ | ८५२५० | |
| ४६४. | डिप वोरिंग ममत सम्भार पुरानो दविल्ला | १२ | ८५२५० | |
| ४६५. | कुलो मर्मत सम्भार सफैया गाउ | १२ | ८५२५० | |
| ४६६. | जहदा सिंचाई कुलो मर्मत जहदा गाउ | १२ | ८५२५० | |
| ४६७. | सिंचाई तथा वोरिंग मर्मत कृषक समुहका | १२ | १०२४२५ | |
| ४६८. | कृषक समूहलाई उन्नत जातको माउ बाखा वितरण, वडकी भटौलीया | १२ | ८५२५० | |
| ४६९. | पशुभ्याक्सीन तथा घास विउ वितरण | १२ | ५०००० | |
| ४७०. | कृषि तालिम तथा कृषकहरुलाई कृषि तालिम तथा विउ वितरण | १२ | ५०००० | |
| ४७१. | हुलासी खोलामा सिंचाईको लागि भूमीगत पाईप जडान | १३ | ३००००० | |
| ४७२. | सिंचाई बोरिङ्ग जडान जमुनावारी | १३ | ५०००० | |
| ४७३. | पनई सिंचाई कुलो मर्मत | १३ | १००००० | |

| | | | | |
|------|--|---------|--------|--|
| ४७४. | सिंचाई भूमीगत पाईप लाईन जडान, मभौनी | १३ | १५०००० | |
| ४७५. | विविध | १३ | २५०००० | |
| ४७६. | लघु उद्यम समूहलाई घरेलु तान वितरण | १४ | १००००० | |
| ४७७. | कृषक समूहहरूलाई पशु पालन तालिम | १४ | ५०००० | |
| ४७८. | चर्चरे लगायतका पशु भ्याक्सीनेसन कार्यक्रम | १४ | १००००० | |
| ४७९. | युवा स्वरोजगार सम्बन्धी तालिम | १४ | १००००० | |
| ४८०. | हाट बजारमा खुला माछा मासु विक्रि व्यवस्थापन भवन निर्माण बुद्धबस्ती आवासक्षेत्र | १४ | ४९७६२९ | |
| ४८१. | टपरि बुन्ने मेसिन खरिद तथा वितरण | १६ | ३५०००० | |
| ४८२. | बाखा पालन तालिम | १६ | ६०००० | |
| ४८३. | वनदेवी मन्दिर परिसर सम्याउने, सरसफाई गर्ने तथा खानेपानी व्यवस्थापन | १६ | २५४९३४ | |
| ४८४. | मकैवाली पाकेट कार्यक्रम अर्न्तगत ५०% अनुदानमा मकैको विउवितरण | १३ | १५०००० | |
| ४८५. | ५०% अनुदानमा मकै छोडाउने १० वटा मेसीन वितरण | १३ | १५०००० | |
| ४८६. | तरकारीको विउ वितरण | न.पा | १५०००० | |
| ४८७. | धानवाली पकेट ५०% अनुदानमा धानको विउवितरण (वर्गदयी/बेताहानी) | ६ र १२ | २००००० | |
| ४८८. | निशुल्क जिंक वितरण | ६ र १२ | ६०००० | |
| ४८९. | चुन वितरण माछा पोखरी | न.पा | १००००० | |
| ४९०. | किटनाशक विषादी वितरण | १३ | ३०००० | |
| ४९१. | आलु पकेट कार्यक्रम अर्न्तगत ५०% अनुदानमा आलुको विउ वितरण | १५ | १००००० | |
| ४९२. | डढुवा रोग नियन्त्रणको लागि विषादी वितरण | १५ | ३०००० | |
| ४९३. | ५०% अनुदानमा मौरी घर वितरण मौरी पालन समूह | ७ | ५०००० | |
| ४९४. | च्याउको उत्पादन कार्यक्रम निशुल्क च्याउको विउ वितरण | न.पा | १००००० | |
| ४९५. | च्याउ खेती तालिम २ दिने | न.पा | १००००० | |
| ४९६. | तालिम कार्यक्रम (मकै खेती-२, आलु-२, तरकारी खेती-४, धान खेती-४ माछा-२) | न.पा | १००००० | |
| ४९७. | आकस्मीक वालि संरक्षण | न.पा | ५०००० | |
| ४९८. | तरकारीको पकेट क्षेत्र विकास | १४ र १५ | ४००००० | |
| ४९९. | घुम्ती माटो परिक्षण | न.पा | १००००० | |
| ५००. | कषि उपज संकलन केन्द्र सम्भाव्यता अध्ययन | न.पा | १५०००० | |
| ५०१. | फलफुल वडा घोषणा कार्यक्रम (मागको आधारमा कुनै २ वडालाई) | न.पा | ५००००० | |
| ५०२. | अर्गानिक खेती तालिम | न.पा | १५०००० | |

| | | | | |
|------|--|------|----------|--|
| ५०३. | विउ बैंक निर्माण | न.पा | ३००००० | |
| ५०४. | पशु विकास अनुदान AI अनुदान | न.पा | ३००००० | |
| ५०५. | सामान्य भेटेरीनरी ल्याव संचालन गोवर तथा दुग्ध परिक्षण तथा सामान्य एनथलमेन्टिक औषधी खरिद | न.पा | १००००० | |
| ५०६. | भ्याक्सीनेसन फ्रिज | न.पा | ३५००० | |
| ५०७. | हिउदे र वर्षे घासको विउ वितरण, जै, वर्सिम, सुडान, टिओसेन्टी | न.पा | ७५००० | |
| ५०८. | भैसी फलोअप कार्यक्रम (ढुवानी कोष अनुदान) | १३ | ५०००० | |
| ५०९. | काउम्याट कार्यक्रम र एनथलमेटीक औषधी तथा मिनरल वितरण (गाई श्रोत केन्द्र १६ जना) | न.पा | ४००००० | |
| ५१०. | पशु सेवा खोप कार्यक्रम (खोप कार्यक्रम नभएका वडा) | न.पा | १००००० | |
| ५११. | वाखापालन पकेट क्षेत्र विकास कार्यक्रम | २ | ५००००० | |
| ५१२. | पशु तालिम गाई-२, भैसी-२, बाखा पालन-२ | न.पा | १०५००० | |
| ५१३. | ५० % अनुदानमा च्यापकटर मेसीन वितरण थान-१६ | न.पा | १६०००० | |
| ५१४. | नगरस्तरिय गोष्ठि एक दिने थुनेलो तथा बाजोपन निवारण, पशु विमा सम्बन्धी अभिमुखिकरण तथा जुनेटिक रोग सम्बन्धी अभिमुखिकरण गोष्ठि | न.पा | ७५००० | |
| ५१५. | साना पशु फर्म, गोठ सुधार ६ वटा फर्म छनौट भएका प्रति गोठ रु. ५०००० का दरले | न.पा | १५०००० | |
| ५१६. | ठुला पशु फर्म गोठ सुधार अनुदान ५ वडा | न.पा | २५०००० | |
| ५१७. | बोका खरिद तथा वितरण ३ वटा | न.पा | ७६५०० | |
| | जम्मा | | १५२२५२९२ | |

| सि.नं | बातावरण तथा विपदव्यवस्थापन क्षेत्र तर्फका आयोजना/कार्यक्रमहरु | संचालन स्थल | विनियोजित रकम रु. | कैफियत |
|-------|---|-------------|-------------------|--------|
| ५१८. | विविध | १ | ५२९२९५ | |
| ५१९. | फाहोरमैला संकलन तथा व्यवस्थापन तालिम | २ | १००००० | |
| ५२०. | व्लक नं. २ मा ढुवान क्षेत्रमा माटो फिलिंग | २ | २००००० | |
| ५२१. | चिसापानी खोला र लण्डनत्रिज खोला तटवन्ध | २ | ३००००० | |
| ५२२. | प्रकोप तथा जोखिम न्यूनिकरणको लागि विपदव्यवस्थापन | २ | १००००० | |
| ५२३. | फाहोरमैला व्यवस्थापन कार्य टोल विकास समिति | ३ | २००००० | |
| ५२४. | भू-संरक्षण गर्न ग्याभिन जाली | ३ | २३३८६३ | |
| ५२५. | विरुवा वितरण कार्यक्रम | ४ | ५००००० | |
| ५२६. | विपदराहात व्यवस्थापन | ४ | ३००००० | |
| ५२७. | विपन्न वर्गको लागि न्यानो कपडा वितरण | ४ | २००००० | |
| ५२८. | घोला नाला व्यवस्थापन | ४ | २४९८९० | |
| ५२९. | गुरुंग गाउ ढेडुवा खोलाले कटान गरेको जमिन संरक्षण | ५ | १००००० | |

| | | | | |
|------|--|----|--------|--|
| ५३०. | पालडाडा प्रवेशको मुल सडक देखि पश्चिम तर्फको बाध कटान संरक्षण | ५ | १००००० | |
| ५३१. | टुमपाईप खरिद | ५ | २००००० | |
| ५३२. | बेतहानी कुलो सरसफाई खर्च | ६ | ६०००० | |
| ५३३. | वडा भरी नाला सरसफाई खर्च | ६ | ७८००० | |
| ५३४. | डष्टविन खरिद सिमण्ट रिंग | ६ | ८०००० | |
| ५३५. | विपद राहात वितरण, बाढी, आगलागी, महामारी | ६ | १००००० | |
| ५३६. | विविध खर्च | ७ | २००००० | |
| ५३७. | फोहोरमैला व्यवस्थापन कार्यक्रम | ८ | ५०००० | |
| ५३८. | विपद व्यवस्थापन तथा जोखिम न्यूनिकरण | ८ | ३९५६६० | |
| ५३९. | सनु टाडिमा खाल्डो पुर्ने कार्य | ९ | १००००० | |
| ५४०. | सेन्टरप्लट देखि पूर्व जाने बाटोको भूताहा खोलाको पुलको साईडवाल तटवन्धन गर्ने | ९ | २५०००० | |
| ५४१. | विविध | ९ | २७४७२७ | |
| ५४२. | भूताहा खोला र अलावल खोला तटवन्धन | १० | ६२२६०४ | |
| ५४३. | तटवन्ध(मौराहा टाँडी कालो पत्रे बाटोमा गया थारुको घर नजिक) | ११ | ३००००० | |
| ५४४. | विद्युतिकरण पोल खरिद | ११ | २००००० | |
| ५४५. | फोहोरमैला व्यवस्थापन डस्टवीन वितरण | ११ | ६१५४१ | |
| ५४६. | सरसफाई तथा फोहोरमैला व्यवस्थापन | १२ | १००००० | |
| ५४७. | बुद्धमंगल ताल विद्युतिकरण तथा पोखरी मर्मत | १२ | २००००० | |
| ५४८. | बाढि नियन्त्रण तथा तटवन्धन | १२ | २८२२८० | |
| ५४९. | इनार संरक्षण कम्पाउण्ड जमुनावारी | १३ | ५०००० | |
| ५५०. | गंगाबस्ती चोक देखी वडा कार्यालय आउने, वडा कार्यालयको कम्पाउण्ड भित्र तथा आवश्यक स्थानहरुमा वृक्षरोपण | १४ | २५०००० | |
| ५५१. | थारु कल्याण सामुदायिक वनको प्रतिक्षालय पछाडि खजुरा खोलामा तटवन्ध, गंगाबस्ती | १४ | १००००० | |
| ५५२. | बैठकी घरमा कम्पाउण्ड तारबार, पवित्रबस्ती | १४ | १००००० | |
| ५५३. | अधुरो तरकारी संकलन केन्द्रमा वाल तथा भयाल ढोका निर्माण धर्मबस्ती | १४ | १००००० | |
| ५५४. | फोहोर मैला व्यवस्थापन गर्न डष्टविन खरिद, वितरण तथा कार्यक्रम संचालन | १४ | ११७६३२ | |
| ५५५. | शिव मन्दिर पूर्वाधार निर्माण, पवित्र बस्ती | १४ | १००००० | |
| ५५६. | भूकम्प प्रतिरोधात्मक तालिम | १५ | १५०००० | |

| | | | | |
|-------|--|------|----------|--|
| ५५७. | वडा कार्यालयमा वृक्षारोपण | १५ | ५०००० | |
| ५५८. | कार्यालय व्यवस्थापन मेसीन औजार फर्निचर | १५ | ४००००० | |
| ५५९. | फोहोर मैला व्यवस्थापन गर्न डष्टविन खरिद तथा वितरण | १६ | १००००० | |
| ५६०. | केरावारि माथिल्लो पोखरिमा विद्युत मिटर राख्ने घर निर्माण | १६ | ४५००० | |
| ५६१. | विपद व्यवस्थापन | १६ | ५१९९३२ | |
| ५६२. | ईको एजुकेसनल पार्क | न.पा | २५००००० | |
| ५६३. | खोला सफाई कार्यक्रम | न.पा | ५००००० | |
| ५६४. | सिमसार प्रवर्द्धन | न.पा | ५००००० | |
| ५६५. | सरसफाई कार्यक्रम | न.पा | १०००००० | |
| ५६६. | बैकल्पिक सौर्य सडक वृत्ति | न.पा | ९०००००० | |
| ५६७. | पनही पोखरी संरक्षण तथा शौन्दयीकरण | न.पा | ५००००० | |
| ५६८. | सुधारिएको चुलो | न.पा | २००००० | |
| ५६९. | पोखरी संरक्षण | ६ | ३००००० | |
| ५७०. | एक घर दुई रुखका लागि विरुवा उत्पादन | न.पा | १५०००० | |
| ५७१. | खजुरा खोला तटवन्धन | ७ | ५००००० | |
| ५७२. | विर्ता खोला अलावलदेखि खानेपानी टंकी जाने बाटो तटवन्धन | न.पा | ५००००० | |
| ५७३. | खोला तटवन्ध दिव्यनगर | ४ | ५००००० | |
| ५७४. | बुटाहा अलौली खोला तटवन्धन | ११ | ३००००० | |
| ५७५. | नौडिया खोला सरसफाई | १५ | ३००००० | |
| ५७६. | विपदव्यवस्थापन कोष | न.पा | २०००००० | |
| जम्मा | | | २७४९२४२४ | |

| सि.नं | सुशासन तथा संस्थागत विकास क्षेत्र तर्फका आयोजना/ कार्यक्रमहरु | संचालन स्थल | विनियोजित रकम रु. | कैफियत |
|-------|--|-------------|-------------------|--------|
| ५७७. | वडा कार्यालय स्थापना तथा सामाग्री खरिद | १ | १७३७६५ | |
| ५७८. | सामुदायिक भवन निर्माण ब्लक नं. २ मा | २ | २००००० | |
| ५७९. | आम्वास स्कुलको भवन निर्माण | २ | १५०००० | |
| ५८०. | सूचना प्रविधि तालिम | ३ | ४४६२४ | |
| ५८१. | जानकी प्रा.वि.मा मर्मत सम्भार | ३ | १००००० | |
| ५८२. | सेवाग्राहीलाई सूचना तथा श्रव्य दृष्य सम्बन्धी सामाग्री निर्माण | ४ | १३६६३० | |
| ५८३. | सेवा ग्राहीको लागि एल.सि.डि टि.भी | ४ | ८०००० | |
| ५८४. | अनुमगन अध्ययन भ्रमण | ४ | १००००० | |
| ५८५. | विविध | ४ | ३००००० | |

| | | | | |
|------|--|----|--------|--|
| ५८६. | अफिस व्यवस्थापन | ४ | १००००० | |
| ५८७. | वडा अध्यक्ष, वडा सदस्य र सचिवलाई अधिकार दायित्व तथा क्षमता अभिवृद्धि तालिम | ५ | ७०००० | |
| ५८८. | विविध | ५ | ६७०६३६ | |
| ५८९. | वडा कार्यालयमा फर्निचर तथा फर्निसिंग मर्मत खर्च | ६ | ३०००० | |
| ५९०. | प्रतिवेदन तथा माइन्सुट लेखन तालिम | ६ | २०००० | |
| ५९१. | वडाको समिक्षा गोष्ठी कार्यक्रम | ६ | २५००० | |
| ५९२. | पञ्जिकरण तथा अभिलेखन व्यवस्थापन खर्च | ६ | २०००० | |
| ५९३. | मेशिनरी सामान र मर्मत खर्च | ६ | १०९६३५ | |
| ५९४. | भैपरी आउने तथा अतिथि सत्कार | ६ | २५००० | |
| ५९५. | वडा कार्यालयको अधुरो भवन निर्माण | ७ | ३००००० | |
| ५९६. | वडा कार्यालयमा विद्युतिय, मेशीनरी औजार, खानेपानी, फर्निचर एवम फर्निसिंग | ७ | ५९९८६ | |
| ५९७. | कार्यालय सामाग्री खरिद, मेसीनरी औजार | ८ | १००००० | |
| ५९८. | सार्वजनिक सुनुवाई | ८ | ३८५३५ | |
| ५९९. | कार्यालयको अभिलेख व्यवस्थापन | ८ | १०००० | |
| ६००. | अन्तर सहकारी संघसंस्था संगको साभेदारी तथा समन्वयमा कार्यक्रम संचालन | ९ | ५०००० | |
| ६०१. | कार्यालय विद्युतिय सामाग्री खरिद, ईन्भर्टर, फोटोकपी मेसीन | ९ | १११५७५ | |
| ६०२. | कार्यालयको अभिलेख व्यवस्थापन | ९ | १०००० | |
| ६०३. | सार्वजनिक सुनुवाई कार्यक्रम | ९ | २०००० | |
| ६०४. | वडा कार्यालयमा ईन्भर्टर खरिद तथा जडान | १० | ७५००० | |
| ६०५. | पदाधिकारी र कर्मचारीहरुको क्षमतमा विकास तालिम | १० | ५०००० | |
| ६०६. | कार्यालय व्यवस्थापन(फोटोकप मेशिन,कम्प्युटर सेट,इनभर्टर खरिद) | ११ | १३७१८० | |
| ६०७. | अन्तर नगरपालिका अवलोकन कार्यक्रम | ११ | ५०००० | |
| ६०८. | विविध कार्यक्रम | १२ | २५०००० | |
| ६०९. | विद्युतिय तथा मेसीनरी औजार खरिद सामाग्री ईन्भर्टर खरिद | १३ | ८४७३६ | |
| ६१०. | कार्यालय कम्पाउण्डमा दक्षिण तर्फ गेट निर्माण | १४ | १००००० | |
| ६११. | कार्यालय विद्युतिय, खानेपानी, मेसीनरी तथा फर्निचर खरिद | १४ | १०५८७७ | |
| ६१२. | IT तथा पञ्जिकरण व्यवस्थापन तालिम | १४ | ५०००० | |
| ६१३. | विविध | १५ | ३००००० | |

| | | | | |
|------|--|------|----------------|--|
| ६१४. | पदाधिकारी, कर्मचारी र टोल विकास संस्थाका पदाधिकारीहरुलाई नेतृत्व विकास तालिम | १६ | ५०००० | |
| ६१५. | कार्यालयमा मेसिनरि सामान खरिद | १६ | १३१६४४ | |
| ६१६. | IT तथा पंजिकरण व्यवस्थापन तालिम | १६ | ४०००० | |
| ६१७. | सहकार्यमा CCTV जडान कार्यक्रम | न.पा | ८००००० | |
| ६१८. | सार्वजनिक सनुवाई | न.पा | ५०००० | |
| ६१९. | समिक्षा गोष्ठी | न.पा | १००००० | |
| ६२०. | जे.सि. GESI परिक्षण | न.पा | २००००० | |
| ६२१. | सूचनाको हक सम्बन्धी अभिमुखिकरण कार्यक्रम | न.पा | १५०००० | |
| ६२२. | हेलो मेयर कार्यक्रम | न.पा | ३००००० | |
| ६२३. | नगर सूचना केन्द्र व्यवस्थापन | न.पा | ६००००० | |
| ६२४. | प्रत्येक वडालाई अनलाईन सेवाको लागि कम्प्युटर नेटवर्किङ | न.पा | ५००००० | |
| ६२५. | नया भवनमा सि.सि. क्यामेरा जडान | न.पा | २००००० | |
| ६२६. | वजार अनुगमन | न.पा | २५०००० | |
| ६२७. | कर दाता दर्ता तथा कर असूली अभियान | न.पा | ३००००० | |
| ६२८. | सफ्टवेयर नविकरण एवं जडान | न.पा | २५०००० | |
| ६२९. | क्षमता विकास तालिम पदाधिकारी र कर्मचारी | न.पा | ५००००० | |
| | जम्मा रकम | | ८६७१८२३ | |

बहुक्षेत्रीय पोषण कार्यक्रम

वार्षिक बजेट रु. १८,५८,०००।००

| सि. नं. | कार्यक्रमको विवरण | इकाई | लक्ष | प्रति इकाई बजेट | जम्मा बजेट |
|----------|---|------|------|-----------------|---------------|
| १ | नीति, योजना तथा स्थानीय विकास | | | | |
| १ | नगर स्तरीय बहुक्षेत्रीय पोषण समितिको नियमित बैठक सञ्चालन गर्ने | पटक | २ | ३८००० | ७६००० |
| २ | बहुक्षेत्रीय पोषण कार्यक्रम सञ्चालन गर्न सामाजिक परिचालकको पारिश्रमिक | पटक | १२ | १२००० | १४४००० |
| ३ | बहुक्षेत्रीय पोषण योजना कार्यान्वयनको नियमित रूपमा संयुक्त अनुगमन गर्ने | पटक | १ | २८००० | २८००० |
| ४ | वडा समितिका पदाधिकारी, बहुक्षेत्रीय पोषण योजना वडा स्तरीय समिति, महिला स्वास्थ्य स्वयंसेविक, आमा समूह तथा अन्य उपभोक्ता समूहलाई पोषणको क्षेत्रमा परिचालन गर्न १ दिने तालिम दिने | पटक | १६ | १८००० | २८८००० |
| | जम्मा | | | | ५३६००० |
| २ | पशुपन्छी विकास क्षेत्र | | | | |

| | | | | | |
|-----------|--|----------|-----|------|---------|
| १ | समुदायलाई पशुपालन, पँक्षीजन्य उत्पादन, उपयोग तथा प्रशोधनसम्बन्धी तथा दुधका परिकार बनाउने तालीम दिने (कृषि तालिम सँगको समन्वयमा सम्पन्न गर्ने) | संख्या | १६ | ८००० | १२८००० |
| २ | कुखुराको चल्ला हुवानी, भ्याक्सिन तथा औषधी खर्च | पटक | १ | | ५०००० |
| ३ | कुखुराको चल्ला वितरण (६४० परिवारलाई ५ वटा चल्लाको दरले) | सँख्या | ६४० | ५०० | ३२०००० |
| जम्मा | | | | | ४९८००० |
| ३ | महिला, बालबालिका तथा समाज कल्याण क्षेत्र | | | | |
| १ | किशोरीहरुका लागि स्यानेटरी प्याड वितरण (न.पा भरी) | पटक | १६ | ८००० | १६०००० |
| जम्मा | | | | | १६०००० |
| ४ | कृषि विकास क्षेत्र | | | | |
| १ | करेसाबारी निर्माण गर्न घरपविारलाई प्रोत्साहन गर्ने | परिवार | ६४० | २०० | १२८००० |
| २ | करेशावारी प्रवर्द्धन, पोषणयुक्त खाद्य सामग्री उत्पादन गर्न तथा जैविक कृषि विधि जस्तै जैविक मल वा जैविक विषादीको विषयमा कृषकहरुको क्षमता विकास गर्ने (पशुपँक्षी तालिम सँगको समन्वयमा सम्पन्न गर्ने) | स्थान | १६ | ८००० | १२८००० |
| जम्मा | | | | | २५६००० |
| ५ | शिक्षा क्षेत्र | | | | |
| १ | शैक्षिक बाल विकास केन्द्रका स.का.हरुका लागि बहुक्षेत्रिय पोषण सम्बन्धी तालिम दिने | विद्यालय | ३५ | ८००० | २८०००० |
| जम्मा | | | | | २८०००० |
| ६ | खानेपानी तथा सरसफाइ क्षेत्र | | | | |
| १ | सरसफाई सप्ताहमा सावुन पानीले हात धुने तालिम संचालन | स्थान | १६ | ८००० | ६४००० |
| २ | शुद्ध पिउने पानीको लागि फिल्टर वितरण | | ८ | ८००० | ६४००० |
| जम्मा | | | | | १२८००० |
| कूल जम्मा | | | | | १८५८००० |

आर्थिक वर्ष २०७५/०७६ कालागि नगरसमाबाट पारित राजश्वका दरहरु

कर. दस्तुर. शुल्क. विक्ति दर

अनुसूची - १

(दफा २ सँग सम्वन्धित)

सम्पत्ति करको दर

क.सम्पत्ति करको मूल्याङ्कन दर

| सि.नं. | मूल्याङ्कन रकम रु. | | | | दर रु. |
|--------|--------------------|------|---------------|------|--------|
| १. | १ | देखी | १ लाख १० हजार | सम्म | २५.०० |
| २. | १ लाख १० हजार १ | देखि | २ लाख १० हजार | सम्म | ५०.०० |
| ३. | २ लाख १० हजार १ | देखि | ३ लाख १० हजार | सम्म | ७५.०० |

| | | | | | |
|-----|------------------|------|----------------|------|---------|
| ४. | ३ लाख १० हजार १ | देखि | ४ लाख १० हजार | सम्म | १००.०० |
| ५. | ४ लाख १० हजार १ | देखि | ५ लाख १० हजार | सम्म | १२५.०० |
| ६. | ५ लाख १० हजार १ | देखि | ६ लाख १० हजार | सम्म | १५०.०० |
| ७. | ६ लाख १० हजार १ | देखि | ७ लाख १० हजार | सम्म | १७५.०० |
| ८. | ७ लाख १० हजार १ | देखि | १० लाख | सम्म | २००.०० |
| ९. | १० लाख १ | देखि | ११ लाख १० हजार | सम्म | २२५.०० |
| १०. | ११ लाख १० हजार १ | देखि | १२ लाख १० हजार | सम्म | २५०.०० |
| ११. | १२ लाख १० हजार १ | देखि | १३ लाख | सम्म | ३००.०० |
| १२. | १३ लाख १ | देखि | १७ लाख १० हजार | सम्म | ३५०.०० |
| १३. | १७ लाख १० हजार १ | देखि | १८ लाख १० हजार | सम्म | ३७५.०० |
| १४. | १८ लाख १० हजार १ | देखि | २० लाख | सम्म | ४००.०० |
| १५. | २० लाख १ | देखि | २१ लाख १० हजार | सम्म | ५००.०० |
| १६. | २१ लाख १० हजार १ | देखि | २३ लाख | सम्म | ६००.०० |
| १७. | २३ लाख १ | देखि | २४ लाख १० हजार | सम्म | ७००.०० |
| १८. | २४ लाख १० हजार १ | देखि | २६ लाख | सम्म | ८००.०० |
| १९. | २६ लाख १ | देखि | २७ लाख १० हजार | सम्म | ९००.०० |
| २०. | २७ लाख १० हजार १ | देखि | ३० लाख | सम्म | १०००.०० |
| २१. | ३० लाख १ | देखि | ३२ लाख १० हजार | सम्म | १२००.०० |
| २२. | ३२ लाख १० हजार १ | देखि | ३१ लाख | सम्म | १२५०.०० |
| २३. | ३१ लाख १ | देखि | ३७ लाख १० हजार | सम्म | १३००.०० |
| २४. | ३७ लाख १० हजार १ | देखि | ४० लाख | सम्म | १३५०.०० |
| २५. | ४० लाख १ | देखि | ४२ लाख १० हजार | सम्म | १४००.०० |
| २६. | ४२ लाख १० हजार १ | देखि | ४३ लाख | सम्म | १४५०.०० |
| २७. | ४३ लाख १ | देखि | ४७ लाख १० हजार | सम्म | १५००.०० |
| २८. | ४७ लाख १० हजार १ | देखि | ५० लाख | सम्म | १६००.०० |
| २९. | ५० लाख १ | देखि | ५५ लाख | सम्म | ३५००.०० |
| ३०. | ५५ लाख १ | देखि | ६० लाख | सम्म | ३६००.०० |
| ३१. | ६० लाख १ | देखि | ६१ लाख | सम्म | ३७००.०० |
| ३२. | ६१ लाख १ | देखि | ७० लाख | सम्म | ३८००.०० |
| ३३. | ७० लाख १ | देखि | ७१ लाख | सम्म | ३९००.०० |
| ३४. | ७१ लाख १ | देखि | ८० लाख | सम्म | ४०००.०० |
| ३५. | ८० लाख १ | देखि | ८१ लाख | सम्म | ४१००.०० |
| ३६. | ८१ लाख १ | देखि | ९० लाख | सम्म | ४२००.०० |

| | | | | | |
|-----|---------------------------------|------|--------------------|------|------------------------------|
| ३७. | ९० लाख १ | देखि | ९१ लाख | सम्म | ४३००.०० |
| ३८. | ९१ लाख १ | देखि | १ करोड | सम्म | ४५००.०० |
| ३९. | १ करोड १ | देखि | १ करोड १० लाख | सम्म | १२०००.०० |
| ४०. | १ करोड १० लाख १ | देखि | १ करोड २० लाख | सम्म | १२५००.०० |
| ४१. | १ करोड २० लाख १ | देखि | १ करोड ३० लाख | सम्म | १३०००.०० |
| ४२. | १ करोड ३० लाख १ | देखि | १ करोड ४० लाख | सम्म | १३५००.०० |
| ४३. | १ करोड ४० लाख १ | देखि | १ करोड ५० लाख | सम्म | १४०००.०० |
| ४४. | १ करोड ५० लाख १ | देखि | १ करोड ७१ लाख | सम्म | १४५००.०० |
| ४५. | १ करोड ७१ लाख १ | देखि | २ करोड | सम्म | १५०००.०० |
| ४६. | २ करोड १ | देखि | २ करोड १० लाख | सम्म | २५०००.०० |
| ४७. | २ करोड १० लाख १ | देखि | ३ करोड | सम्म | २६०००.०० |
| ४८. | ३ करोड १ | देखि | ३ करोड १० लाख | सम्म | २८०००.०० |
| ४९. | ३ करोड १० लाख १ | देखि | ४ करोड | सम्म | ३००००.०० |
| ५०. | ४ करोड १ | देखि | ४ करोड १० लाख | सम्म | ३२०००.०० |
| ५१. | ४ करोड १० लाख १ | देखि | ५ करोड | सम्म | ३५०००.०० |
| ५२. | ५ करोड १ | देखि | माथिको मुल्यांकनमा | | प्रतिहजार=रु. ११- का दरले थप |
| ५३. | बक्यौता असूली (जरिवाना) | | पहिलो बर्ष | | १० प्रतिशत |
| ५४. | दोस्रो बर्षबाट क्रमश (जरिवाना) | | क्रमश | | ५ प्रतिशत थप हुदै जाने |
| ५५. | प्रतिलिपी प्रमाणित | | प्रति रसिद | | रु. ५०.०० |

| | | | | | |
|----|--|-------------|-------------|--|--|
| १. | मालपोत (१.१.२) | | | | |
| | यस न.पा. क्षेत्र भित्रका जग्गामा मालपोत कर | | | | |
| | क. साना किसान अवल: २००१ दोयम: ११०१ | सिम: १००१ - | सिम: १००१ - | | |
| | ख. मझौला किसान अवल: ३००१ दोयम : २१०१ | सिम : २००१- | सिम : २००१- | | |
| | ग. ठूला किसान अवल: ४००१ दोयम: ३१०१ | सिम: ३००१- | सिम: ३००१- | | |
| | घ) न्यूनतम | १०१- | १०१- | | |

ख) भौतिक संरचनाको प्रकार र वार्षिक करको दररेट:

सम्पत्ति करको हकमा

| सि.नं. | विवरण | वडा नं. | नयाँको हकमा प्रतिस्कवायर फिट रु. | | | |
|--------|---|--------------|----------------------------------|----------|-----------|-------|
| | | | पक्क | आर.वि.सी | अर्ध पक्क | कच्चा |
| १. | आवासीय तथा न्यापारिक क्षेत्र लोकमार्गको दाँया वायाँ | २,४,९,१०, ११ | ८०० | ६०० | ५०० | ३०० |

| | | | | | | |
|---|--|-----------|-----|-----|-----|-----|
| २. | आवासीय तथा न्यापारिक क्षेत्र त्रीवेणी सडकको दाया बाया | ४ | ७०० | ५०० | ४०० | २५० |
| ३. | आवासीय तथा न्यापारिक क्षेत्र त्रीवेणी सडकको दाया बाया | ५,६,७,९ | ६०० | ४०० | ३५० | २५० |
| ४. | लोक मार्गदेखि दक्षिण तर्फ जाने आवासीय तथा न्यापारिक क्षेत्रका चिसापानी-मभौनी सडक सडकहरूको दायाँ बायाँ | २ | ५०० | ३०० | ३०० | २५० |
| ५. | लोक मार्गदेखि दक्षिण तर्फ जाने आवासीय तथा न्यापारिक क्षेत्रका चिसापानी-मभौनी सडक सडकहरूको दायाँ बायाँ | ३, ९९ | ४०० | ३०० | ३०० | २०० |
| ६. | लोक मार्गदेखि दक्षिण तर्फ जाने आवासीय तथा न्यापारिक क्षेत्रका पञ्चनगर-महेशपुर सडक सडकहरूको दायाँ बायाँ | ८, ९ | ५०० | ३०० | ३०० | २५० |
| ७. | लोक मार्गदेखि दक्षिण तर्फ जाने आवासीय तथा न्यापारिक क्षेत्रका पञ्चनगर-महेशपुर सडक सडकहरूको दायाँ बायाँ | ९९ | ४०० | ३०० | ३०० | २०० |
| ८. | लोक-मार्गदेखि उत्तर र दक्षिण तर्फ जाने शाखा कालोपत्रे सडकहरूका घरहरू | २,४,९०,९९ | ५०० | ३०० | ३०० | २५० |
| ९. | आवासीय शाखा बाटो घ का दायाँ बायाँ (प्लटिङ्ग) का | ९-९९ | ४५० | ३०० | २५० | २०० |
| १०. | कृषि सडकका ड दायाँ बायाँका घरहरू | ९-९९ | ४०० | ३०० | २५० | २०० |
| ११. | कृषि प्लटमा निर्माण भएको घरको हकमा | ९-९९ | ३५० | ३०० | २५० | २०० |
| १२. | अन्य बाटो नखुलेको जग्गामा निर्माण भएको घरको हकमा | ९-९९ | ३०० | ३०० | २५० | २०० |
| (उद्योग कलकारखानाको हकमा) कम्पाउण्डको हकमा | | | | | | |
| १३. | क) पक्क कम्पाउण्ड | ९-९९ | २०० | | १७५ | १५० |
| १४. | ख) अर्ध पक्क | ९-९९ | १५० | | १५० | १२५ |
| १५. | ग) कच्ची पर्खाल | ९-९९ | १०० | | १२५ | १०० |

ग) ह्रास कट्टिको हकमा (सम्पत्ति करको हकमा)

| संरचनाको किसिम | प्रतिवर्ष/ह्रास कट्टी दर | ह्रासकट्टी वर्ष |
|--|--------------------------|-----------------|
| १ RCC फ्रेम स्टक्चर | १.३५% | ६० वर्ष |
| २ माटोको जोडाई RCCछाना वा सिमेन्टको जोडाई र जस्ताको छाना | २ % | ४० वर्ष |
| ३ माटोको जोडाई जस्ता/टायलको छाना | २.७% | ३० वर्ष |
| ४ ढुंगा वा इटाको पर्खालबाट बनेको घर | ३.२% | २५ वर्ष |
| ५ अस्थायी कच्ची घर | ४% | २० वर्ष |

अनुसूचि-२

(दफा ३ सँग सम्बन्धित)

घर बहालकरको दर

- नगरपालिका क्षेत्रभिका घर, पसल, ग्यारेज, गोदाम टहरा, शेड, छप्पर, कारखाना जग्गा वा पोखरी पुरै वा आंशिक रुपमा बहालमा दिएकोमा देहायवमोजिम कर असूल गरिनेछ ।

| क्र.सं | राजश्वका क्षेत्रहरु | दर रु. | कै. |
|--------|--|------------|-----|
| १. | व्यावसायिक घर बहाल करको लागि मूल्यांकन | | |
| | क) लोकमार्ग संग जोडिएको घर (सम्भौता वा न.पा.को दररेट अनुसार) | १२ प्रतिशत | |
| | ख) त्रीवेणि सडक संग जोडिएको घर (सम्भौता वा न.पा.को दररेट अनुसार) | १२ प्रतिशत | |

| | | | |
|----|--|------------|--|
| | ग) शाखा बाटोमा जोडिएका घर (सम्भौता वा न.पा. को दररेट अनुसार) | १२ प्रतिशत | |
| २. | आवासिय घर बहाल करको लागि मूल्यांकन | १२ प्रतिशत | |
| | क) माथि उल्लेखित क्षेत्र(क) भित्रका घर (कवुल गरेको रकमको) | १२ प्रतिशत | |
| | ख) माथि (ख) क्षेत्र भित्रका घर (कवुल गरेको रकमको) | १२ प्रतिशत | |

अनुसूचि-३
(दफा ४ सँग सम्बन्धित)
व्यवसाय करको दर

व्यवसाय कर वार्षिक:- विभिन्न किसिमका व्यवसाय दर्ता तथा नविकरण गर्दा लिने दस्तुर रकम :-

| क्र.सं. | | क श्रेणी | ख श्रेणी | ग श्रेणी | कै. |
|---------|--|-------------|----------------------------|---------------------------|-----|
| १. | घरेलु तथा साना उद्योग कार्यालय र आन्तरिक राजश्व कार्यालयमा व्यवसाय दर्ता गर्दा कायम गरेको स्थीर पूँजीका आधारमा | २० लाख माथि | १० लाख देखि २० लाख सम्म | १ लाख देखि १० लाख सम्म | |

| क्र.सं. | राजश्वका क्षेत्रहरु | दर रु. | कै. |
|---------|--|---------|-----|
| १. | व्यवसाय कर | | |
| | बर्दघाट न.पा.क्षेत्र भित्रका निम्न किसिमका व्यवसाय गर्ने व्यापारी वा व्यवसायीले आफूलाई लागेको कर ऐन नियमानुसार वार्षिक रुपमा कर बुझाउनु पर्नेछ । निम्न किसिमका व्यापार व्यवसायमा निम्न वमोजिम वार्षिक कर लिईनेछ । | | |
| १.१ | मदिरा पसल | | |
| | क. वितरक | ५०००।- | |
| | ख. थोक विक्रेता | ४०००।- | |
| | ग. खुद्रा विक्रेता | ३०००।- | |
| १.२ | सूर्तिजन्य | | |
| | क. वितरक | १००००।- | |
| | ख. थोक विक्रेता | ५०००।- | |
| | ग. खुद्रा विक्रेता | ३०००।- | |
| १.३ | हल्का पेयपदार्थ | | |
| | क. वितरक | २०००।- | |
| | ख. थोक विक्रेता | १५००।- | |
| | ग. खुद्रा विक्रेता | १०००।- | |
| १.४ | सुनचाँदी पसल | | |
| | क. ठूला | ७०००।- | |
| | ख. मझौला | ५०००।- | |
| | ग. साना | ३०००।- | |
| १.५ | औषधि पसल | | |
| | क. उत्पादक | ५०००।- | |
| | ख. वितरक थोक | २०००।- | |
| | ग. खुद्रा पसल | १५००।- | |
| १.६ | आयुर्वेदिक औषधी | | |
| | क. उत्पादक | ३०००।- | |
| | ख. वितरक | १५००।- | |
| | ग. खुद्रा | १०००।- | |

| | | | |
|------|--|--------|--|
| १.७ | एग्रोभेट पसल | | |
| | क. थोक कृषि जन्य वीउ विजन औषधी तथा अन्य सामाग्री | १५००१- | |
| | ख. खुद्रा कृषि जन्य विउ विजन मात्र | १०००१- | |
| १.८ | स्टेशनरी पसल | | |
| | क. थोक बिक्रेता | २०००१- | |
| | ख. खुद्रा पसल | १५००१- | |
| | ग. मुद्रण सामाग्री पसल | १५००१- | |
| | घ. कापी पसल | १०००१- | |
| १.९ | कस्मेटिक पसल | | |
| | क. थोक | २५००१- | |
| | ख. खुद्रा | १५००१- | |
| | मोटर पार्टस तथा बोडि विल्डर्स सामाग्री | | |
| १.१० | लुब्रिकेशन सेक्सन तर्फ | | |
| | क. थोक | ३०००१- | |
| | ख. खुद्रा | १५००१- | |
| १.११ | पलाई तथा ग्लास हाउस | | |
| | क. थोक | ३५००१- | |
| | ख. खुद्रा | २०००१- | |
| १.१२ | कपडा तथा फेन्सी पसल | | |
| | क. थोक | ३५००१- | |
| | ख. खुद्रा | २०००१- | |
| १.१३ | व्याग हाउस | | |
| | क. थोक | ३५००१- | |
| | ख. खुद्रा | २०००१- | |
| १.१४ | धागो, टाक, चुडि श्रींगार पुजा सामाग्री पसल | | |
| | क. थोक | ३०००१- | |
| | ख. खुद्रा | १५००१- | |
| १.१५ | ईलेक्ट्रोनिक पसल | | |
| | क. थोक | ४०००१- | |
| | ख. खुद्रा | २५००१- | |
| | ग. घडी रेडियो आदि | १०००१- | |
| १.१६ | विद्युत सामाग्री पसल | | |
| | क. थोक | ४०००१- | |
| | ख. खुद्रा | २०००१- | |
| १.१७ | हार्डवेयर/मेशीनरी/पेन्टस/सेनेटरी/मार्बल पसल | | |
| | क. छड सिमेन्ट सहित | ५०००१- | |
| | ख. छड सिमेन्ट बाहेक | ३०००१- | |
| १.१८ | पेट्रोलियम पदार्थ | | |
| | क. पेट्रोल पम्प | ५०००१- | |
| | ख. महितेल मात्र विक्री | १०००१- | |
| | ग. ग्यास सिलीण्डर डिष्ट्रिब्युटर्स | ३०००१- | |
| | घ. ग्यास सिलीण्डर खुद्रा डिलर | १०००१- | |
| १.१९ | स्टील आल्मुनियम पसल | | |
| | क. थोक | ५०००१- | |
| | ख. खुद्रा | ३०००१- | |

| | | | |
|------|--|-------------------|--|
| १.२० | फर्निशर्स पसल | | |
| | क. थोक | ३०००१- | |
| | ख. खुद्रा | २०००१- | |
| १.२१ | सवारी साधन एजेन्सी तथा विक्रि पसल | | |
| | क. बस, ट्रक, ट्रयाक्टर, जीप, कार, भ्यान डिलर | १००००१- | |
| | ख. १. मोटरसाईकल तथा अन्य सवारी साधनको डिलर स्वदेशी २. मोटरसाईकल तथा अन्य सवारी साधनको डिलर विदेशी | ५०००१- १००००१- | |
| | ग. साईकल डिलर | २०००१- | |
| | घ. रिकण्डिसन हाउस | १५००१- | |
| | ड. टायर डिलर | २५००१- | |
| | च. पम्प सेट जेनेटर डिलर | १५००१- | |
| | छ. विविध विषयका सामान सप्लायर्स तथा एजेन्सीहरु | १५००१- | |
| १.२२ | दैनिक उपभोग्य वस्तु | | |
| | क. खाद्यान्न सप्लायर्स तथा किराना | ३०००१- | |
| | ख. खाद्यान्न किराना खुद्रा | १५००१- | |
| | ग. साना किराना पसल | १०००१- | |
| | घ. आलु पियाज लसुन थोक | १५००१- | |
| १.२३ | फलफूल पसल | | |
| | क. थोक | २५००१ | |
| | ख. खुद्रा | १०००१ | |
| १.२४ | हरियो तरकारी पसल | | |
| | क. थोक | १५००१ | |
| | ख. खुद्रा | १०००१ | |
| १.२५ | कपडा पसल | | |
| | क. थोक | ५०००१ | |
| | ख. खुद्रा | २०००१ | |
| १.२६ | विशेषज्ञ परामर्श तथा अन्य व्यवसायिक सेवा | | |
| | क. चिकित्सक कन्सल्टेन्ट | २५००१ | |
| | ख. मेडिकल अफिसर (एम.वि.वि.एस वा सो सरह) | १५००१ | |
| | ग. मेडिकल (कविराज, हे.अ., अनमि, अहेव) | १०००१ | |
| | घ. ईन्जिनियरिंग फर्म परामर्श सेवा | २०००१ | |
| | ड. कानून व्यवसायी | १०००१ | |
| | च. ल फर्म तथा कानून परामर्श सेवा | २०००१ | |
| | छ. लेखा परिक्षण व्यवसाय | २०००१ | |
| | ज. अन्य | २०००१ | |
| | ञ. दन्त चिकित्सक | २०००१ | |
| | ट. डेन्टल होम सेवा | २०००१ | |
| १.२७ | अनुसन्धान कर्ता परामर्श दाता | | |
| | क. अनुसन्धान कर्ता | १५००१ | |
| | ख. कम्प्युटर एनालिष्ट तथा प्रोग्रामर | १०००१ | |
| | ग. विमा एजेन्ट | १०००१ | |
| | घ. सभेयर | १५००१ | |
| | ड. पशु चिकित्सक | १५००१ | |
| | च. ढुवानी तथा ट्रान्सपोर्ट | १०००१ | |
| १.२८ | निर्माण व्यवसाय अनुमतिपत्र र नविकरण | | |

| | | | |
|-------------|---|---------|--|
| | क वर्ग निर्माण व्यवसाय नविकरण | १५०००१ | |
| | ख वर्ग निर्माण व्यवसाय नविकरण | १००००१ | |
| | ग वर्ग निर्माण व्यवसाय नविकरण | ७०००१ | |
| | घ वर्ग निर्माण व्यवसाय ईजाजत पत्र | २००००१ | |
| | घ वर्ग निर्माण व्यवसाय नविकरण | ५०००१ | |
| | घ वर्गको प्रतिलिपि जारी | १५००१ | |
| | विदेशी निर्माण व्यवसायी तथा परामर्शदाता | १००००१ | |
| १.२९ | निर्माण / सटरिङ्ग व्यावसायी | | |
| | क. मिक्सचर र सटरिङ्ग सामान भएको | ५०००१- | |
| | ख. सटरिङ्ग सामान भएको मात्र | ३०००१- | |
| १.३० | सरसफाइ तथा प्लम्बिङ्ग | | |
| | क. सेनेटरी सेवा | २०००१- | |
| | ख. प्लम्बिङ्ग सेवा | १०००१- | |
| १.३१ | उत्पादन मुलक उद्योग | | |
| | क. प्लाष्टिक / फाईवर उद्योग | | |
| | १. ठूलो उद्योग | २००००१ | |
| | २. मझौला उद्योग | १००००१ | |
| | ३. घरेलु तथा साना उद्योग | ३०००१ | |
| | ४. कुटिर उद्योग | ५००१ | |
| | ख. स्टिल आल्मुनियम/ग्निल उद्योग /यु.पी.भि.सी | ३०००१- | |
| | ग. फलामको ग्निल उद्योग | ३०००१- | |
| | घ पशु आहार उद्योग | ३०००१- | |
| | ङ. पशु आहार विक्रि केन्द्र | ३०००१ | |
| | च. घरेलु कुटिर उद्योग | ५००१- | |
| | छ. अगरवत्ति, मैनवत्ति, टिकि अचार तथा अन्य कुटिर | ५००१ | |
| | ज. सिरक डसना विक्रि पसल | ५००१ | |
| | झ. जुत्ता सो रुम तथा मर्मत | २०००१ | |
| | ईट्टा उद्योग | | |
| | फिक्स चिमनी सहित | ७५०००१- | |
| | रोटेट चिमनी सहित | १००००१- | |
| | चिमनी नभएको | २५०००१ | |
| १.३२ | पेय पदार्थ उत्पादन उद्योग | | |
| | क. पानी उद्योग | ३०००१ | |
| | ख. पिउने पानी सप्लायर्स | ३०००१ | |
| | ग. आईस बरफ उद्योग | ३०००१ | |
| | घ. आइसक्रिम उद्योग | ३०००१ | |
| १.३३ | भाडा उद्योग | | |
| | क. कास, तामा, पित्तलका भाडा उद्योग | ३०००१ | |
| | ख. आल्मुनियम भाडा उद्योग | ३०००१ | |
| | ग. प्लाष्टिक भाडा उद्योग | ३०००१ | |
| | घ. टिनको वाकस, वाल्टि उद्योग | ३०००१ | |
| १.३४ | कुटानी /पिसानी/पेलानी | | |
| | क. फ्लोवर, सेलर मिल ठुलो | ५०००१ | |
| | ख. सेलर मिल सानो | ३०००१ | |
| | ग. कुटानी/पिसानी/पेलानी मिल | २५००१ | |

| | | | |
|------|--|----------|--|
| | घ. चिउरा मिल | २५००१ | |
| | ड जिल्ला बाहिर निकासी हुने ठूला चिउरा उद्योग | १०००१ | |
| | च. मसला उद्योग | १५००१ | |
| १.३५ | डेरी उद्योग | | |
| | क. डेरी उद्योग तथा विक्रि पसल | ३०००१ | |
| | ख. डेरी विक्रि पसल | १५००१ | |
| १.३६ | उपभोग्य वस्तु उत्पादन उद्योग साना | | |
| | क. कुकिज, पाउरोटि, नुडल्स उद्योग | ३०००१ | |
| | ख. कन्फेक्सनरि उद्योग | ३०००१ | |
| | ग. विस्कट उद्योग | ३०००१ | |
| | घ. दालमोठ उद्योग | ३०००१ | |
| १.३७ | रिसाइकिलिङ्ग उद्योग | | |
| | क. फलाम कृषि औजार उद्योग | ३०००१ | |
| | ख. कागज प्लाष्टिक रीसाईकिलिङ्ग उद्योग | २५००१ | |
| १.३८ | ऊर्जा मुलक उद्योग | | |
| | क. वायु ग्यास उद्योग | १००००१ | |
| | ख. सौर्य शक्ति उत्पादन उद्योग | १००००१ | |
| | ग. मर्मत संभार पार्ट उद्योग | ५०००१ | |
| १.३९ | कृषि तथा वन जन्य उद्योग | | |
| | क. स-मिल प्लाईउड उद्योग | १००००१ | |
| | ख. काठ विक्रि डिपो | ५०००१ | |
| | ग. काठको फर्निचर उद्योग र सो रुम | ३०००१ | |
| | घ. वेत(वाँस) तथा व्याम्बो सो रुम | १५००१ | |
| १.४० | कंक्रीट उद्योग | | |
| | क. कंक्रीट उद्योग | ३०००१ | |
| | ख. सेनेटरी उद्योग | २५००१ | |
| १.४१ | क्रसर उद्योग (खनिज उद्योग) | | |
| | क. गिट्टि चाल्ने सहित क श्रेणीको डवल प्लाण्ट क्रेशर उद्योग | १००००१- | |
| | ख. गिट्टि चाल्ने सहित ख श्रेणीको डवल प्लाण्ट क्रेशर उद्योग | २५०००१- | |
| | ग. गिट्टि चाल्ने नभएको डवल प्लाण्ट क्रेशर उद्योग | १००००१- | |
| | घ. गिट्टि बालु चाल्ने मात्र भएको | ५०००१- | |
| | ड. गिट्टि कुट्ने सिंगल प्लाण्ट उद्योग | ५०००१- | |
| | च. गिट्टि बालु विक्रि डिपो | ३०००१- | |
| १.४२ | डिष्ट्रीलरी उद्योग | | |
| | क. डिष्ट्रीलरी उद्योग क वर्ग | १०,०००१- | |
| | ख. डिष्ट्रीलरी उद्योग ख वर्ग (वोटलिड मात्र) | ३०,०००१- | |
| १.४३ | पर्यटन उद्योग | | |
| | क. होटल, लज तथा रेष्टुरेण्ट (ए.सी. सहितको) | १००००१- | |
| | ख. होटल लज तथा रेष्टुरेण्ट | ५०००१- | |
| | ग. दोहरी साँभ | १००००१ | |
| | घ. पार्टी प्यालेस | १००००१ | |
| | ड. रेष्टुरेण्ट | ३०००१ | |
| | च. भोजनालय | २५००१ | |
| | छ. मिष्ठान क्याटरिङ्ग पसल समेत | ३०००१ | |
| | ज. मिष्ठान्न पसल | २५००१ | |

| | | | |
|------|--|--------|--|
| | भ. क्याटरिड | २५००१ | |
| | त्र. चिया कफि पसल | ५००१ | |
| | ट. फाष्ट फुड एण्ड क्याफे | १५००१ | |
| १.४४ | टेन्ट हाउस | | |
| | क. विजुली डेकोरेशन वेनड वाजा सहितको टेन्ट हाउस | १००००१ | |
| | ख. विद्युत डेकोरेशन सहितको टेन्ट हाउस | ५०००१ | |
| | ग. टेन्ट हाउस मात्र | ३५००१ | |
| | घ. साउण्ड सिष्टम ठुलो | २५००१- | |
| | ड. साउण्ड सिष्टम सानो | १५००१- | |
| १.४५ | सेवा उद्योग | | |
| | क. अफसेट प्रेस | ५०००१ | |
| | ख. स्क्रीन प्रिन्ट प्रेस | १५००१ | |
| | ग. लेदर प्रिन्ट प्रेस /फ्ल्याक्स प्रिन्ट | २५००१ | |
| | घ. सिनेमा हल | ५०००१ | |
| | ड. फिल्म डिष्टिब्यूटर्स | ४०००१ | |
| | च. कलर ल्याव सेवा | ३०००१ | |
| | छ. भिडियो मिक्सीङ्ग | २५००१ | |
| | ज. फोटो स्टुडियो | २०००१ | |
| | भ. संस्थागत पेन्टर्स | १५००१- | |
| १.४६ | संचार | | |
| | क. टेलीफोन, टंकल, फ्याक्स, मोवाइल सेवा प्रदायक कम्पनी | २०००१ | |
| | ख. टि.भी च्यानल प्रसारण (सामुदायिक) | २०००१ | |
| | ग. केवल च्यानल प्रसारण/टि.भी च्यानल निजी | १००००१ | |
| | घ. एफ. एम प्रसारण | १०००१ | |
| | ड. पत्र पत्रिका प्रकाशन सेवा | १०००१ | |
| १.४७ | कम्प्युनिकेशन सेवा | | |
| | क. टुर्स एण्ड ट्राभल्स सेवा | २०००१ | |
| | ख. फोटोकपि, पि.सी.ओ, साईवर तथा क्याफे | २०००१ | |
| | ग. कुरियर्स सेवा मुख्य कार्यालय | ३०००१ | |
| | घ. कुरियर्स सेवा शाखा कार्यालय | १५००१ | |
| १.४८ | वित्तीय सेवा -नेपाल सरकारको पूर्ण स्वामित्वमा रहेका बैंकहरु वाहेक | | |
| | क. वाणिज्य बैंक निजी स्तर मुख्य कार्यालय | २१०००१ | |
| | ख. वाणिज्य बैंक प्रति शाखा कार्यालय | १५०००१ | |
| | ग. विकास बैंक मुख्य कार्यालय | १५०००१ | |
| | घ. विकास बैंक प्रति शाखा कार्यालय | १००००१ | |
| | ड. फाईनान्स कम्पनि मुख्य कार्यालय | १५०००१ | |
| | च. फाईनान्स कम्पनी प्रति शाखा कार्यालय | १००००१ | |
| | छ. लघु वित्त कम्पनी | ७०००१ | |
| | ज. विमा कम्पनीहरु | ७०००१ | |
| | भ. मनी ट्रान्सफर/मनी एक्सचेन्जर/(आई.एम.ई) | ३०००१ | |
| | त्र. बचत तथा ऋण सहकारी | ३०००१ | |
| १.४९ | स्वास्थ्य सेवा व्यवसाय | | |
| | क. निजी अस्पताल तथा नर्सिङ होम | ३०००१ | |
| | ख. प्याथोलोजी/अक्यूपंचर/फिजियोथेरापी/अक्यूपंचर/फिजियोथेरापी/एक्सरे अल्ट्रासाउण्ड | २०००१ | |
| | ग. पोलीक्लिनिक | ५०००१ | |

| | | | |
|------|--|---------|--|
| | घ. चश्मा पसल प्राविधिक सहित | २५००१ | |
| | ड. चश्मा पसल | १५००१ | |
| | च. सामुदायिक अस्पताल | १०००१ | |
| १.५० | शिक्षा सेवा | | |
| | क. निजी क्याम्पस तथा उच्च मा.वि (छुट्टै सम्बन्धन) | १००००१ | |
| | ख. निजी मा.वि | १५०००१ | |
| | ग. निजी प्रा.वि/छात्रावास/ मन्टेश्वरी (आधारतूत तह सम्म) | ९०००१ | |
| | घ. पोली टेक्नीकल इन्स्टिच्यूट प्रशिक्षण समेत | १०००१ | |
| | ड. सि. एम. ए/अनमि प्रशिक्षण | १००००१ | |
| | च. एजुकेसनल कन्सल्टेन्सी सेवा | ४०००१ | |
| | छ. कम्प्युटर इलेक्ट्रोनिक तालिम | ३०००१ | |
| | ज. सवारी चालक तालिम | २५००१ | |
| | झ. भाषा, शिक्षा, कोचिङ सेन्टर | ३०००१ | |
| | ञ. पूर्व प्राथमिक विद्यालय दर्ता | १००००१- | |
| | ट. कक्षा थप सिफारिस प्रतिकक्षा | १००००१- | |
| | ठ. पूर्व प्राथमिक विद्यालय अनुमति धरौटी | १०००००१ | |
| | ड. हे.अ./स्टाफ नर्स वा सो सरह स्वास्थ्य शिक्षा संचालन | २५०००१ | |
| १.५१ | अन्तराष्ट्रिय गैर सरकारी संस्था | | |
| | क. अन्तराष्ट्रिय संस्था | ५०००१ | |
| | ख. राष्ट्रिय गैह सरकारी संघ संस्था (एक जिल्ला भन्दा बढि कार्य क्षेत्र भएका पनि) | ३०००१ | |
| | संस्था दर्ता तथा नविकरण | | |
| | रु. १ देखि १० हजार सम्म बाषिक कारोवार भएको संस्था | ५००/- | |
| | रु. १० हजार १ देखि १ लाख सम्म बाषिक कारोवार भएको संस्था | १०००/- | |
| | रु. १ लाख १ देखि ५ लाख सम्म बाषिक कारोवार भएको संस्था | २०००/- | |
| | रु. ५ लाख १ देखि १० लाख सम्म बाषिक कारोवार भएको संस्था | ३०००/- | |
| | रु.१० लाख १ भन्दा माथि जतिसुकै बाषिक कारोवार भएको संस्था | ५०००/- | |
| | सेवा मुलक संस्था जस्तै आमा समूह, क्लव, प्रतिष्ठान वा सो प्रकृतिका | ५००१ | |
| | अन्यत्र उल्लेख भए वाहेक कम्पनी ऐन अर्न्तगत दर्ता भै यस क्षेत्रमा स्थापना वा विस्तार गर्दा | | |
| | मुख्य कार्यालय | ५०००१ | |
| | शाखा कार्यालय | ३०००१ | |
| १.५२ | मर्मत संभार (कारखाना) | | |
| | क. वोडि वनाउने क श्रेणि | ५०००१ | |
| | ख. वोडि मर्मत गर्ने ख श्रेणि | ३०००१ | |
| | ग. लेथ सेक्सन | २०००१ | |
| | घ. टायर डिलर सो रुम | ५०००१ | |
| | ड टायर रिसोलिंग | ४०००१ | |
| | च. टायर, ट्युब र पञ्चर मर्मत | १५००१ | |
| | छ. इन्जिन मर्मत | ३०००१ | |
| | ज. डेन्टिङ्ग, पेन्टिङ्ग तथा वेल्डिङ्ग | २०००१ | |
| | झ. पम्प सेक्सन मर्मत | २०००१ | |
| | ञ. व्याट्टि, ईलेक्ट्रीक सेक्सन मर्मत | २०००१ | |
| | ट. वासिड सेक्सन | १०००१ | |
| | ठ. रिक्सा साइकल मर्मत तथा पार्ट सहित विक्रि | १५००१ | |
| | ड. रिक्सा साइकल मर्मत | ५००१ | |

| | | | |
|------|--|---------|--|
| | ढ. टि. भी, डेग, मोबाईल मर्मत | १५००१ | |
| | ण. रेडियो, घडि, क्याल्कुलेटर मर्मत | १०००१ | |
| | त. मोटरसाईकल मर्मत | २०००१ | |
| | थ. कमानी पट्टा, रेडियटर, ग्रिस, हेड मर्मत | १५००१ | |
| | द. जेनेरेटर, फ्रिज, कम्प्यूटर मर्मत | १५००१ | |
| १.५३ | हेभी ईक्यूपमेन्ट | | |
| | क. हेभी ईक्यूपमेन्ट खरिद विक्रि | १००००१ | |
| | ख. अन्य कवाड खरिद विक्रि | ५०००१ | |
| | ग. हेभी ईक्यूपमेन्ट भाडामा लगाउने प्रति गोटा | ३०००१ | |
| १.५४ | अन्य सेवा | | |
| | क. वैदेशीक रोजगार सेवा परामर्श दाता | ४०००१ | |
| | ख. वैदेशीक रोजगार परामर्स सेवा शाखा कार्यालय | ३०००१ | |
| | ग. सेवा परामर्स दाता | २०००१ | |
| | घ. श्रमिक सेवा परामर्श दाता | २०००१ | |
| | ङ सामान सहित श्रमिक सेवा परामर्श दाता | २०००१ | |
| | च. सेक्रेटेरियल सेवा मात्र | १०००१ | |
| १.५५ | डाई क्लिनिक, सैलुन तथा व्यूटिपार्लर | | |
| | क. व्यूटि पार्लर सेवा, तालिम सहितको | २५००१ | |
| | ख. व्यूटि पार्लर सेवा | १५००१ | |
| | ग. कालिगढ सहितको सैलुन सेवा | १५००१ | |
| | घ. सैलुन सेवा २ सिट सम्मको | १०००१ | |
| | ङ डाईक्लिनिक सेवा | २०००१ | |
| १.५६ | साईन बोर्ड आर्ट व्यवसाय | | |
| | क. डिजिटल आर्ट व्यवसाय | ३०००१ | |
| | ख. अन्य आर्ट व्यवसाय | २०००१ | |
| १.५७ | पशु वधशाला | | |
| | क. पशुवधशाला | ३००००१- | |
| | ख. पशुको छाला संकलन तथा विक्रि | २००००१ | |
| १.५८ | माछा मासु विक्रि पसल | | |
| | क. मासु पसल (खसी/रांगा/बंगुर) | ५०००१ | |
| | ख. मासु पसल (कुखुरा/हाँस/आदी) | २५००१- | |
| | ग. माछा पसल | ५००१- | |
| | घ. कुनै एक सेवा सिधा पसल | ५००१ | |
| | ङ अण्डा विक्रि पसल | ५००१ | |
| १.५९ | फूल विरुवा पसल | | |
| | क. नर्सरी | १०००१ | |
| | ख. फूल विक्रि | ५००१ | |
| १.६० | स्नुकर तथा पुल हाउस | | |
| | क. स्नुकर तथा पुल हाउस दुवै भएको | १००००१ | |
| | ख. स्नुकर मात्र | १००००१ | |
| | ग. पुल हाउस | १००००१ | |
| | घ. स्नुकर तथा पुल हाउस संचालन धरौटी | २००००१ | |
| १.६१ | भाडा पसल तथा किचन सामग्री | | |
| | क. थोक पसल | ३०००१ | |
| | ख. खुद्रा | १५००१ | |

| | | | |
|------|---|----------------------|--|
| १.६२ | खेलौना, गिफ्ट हाउस तथा फोटो फ्रेम पसल(शोरुम) | | |
| | क. खेलौना तथा गिफ्ट पसल | २०००१ | |
| | ख. खेलौना मात्र | १५००१ | |
| | ग. फोटो फ्रेम | १०००१ | |
| १.६३ | सिलाई मेशिन मर्मत तथा सिलाई पसल | | |
| | क. सिलाई पसल ठूला-३०००१ सानो-१०००१- | ० | |
| | ख. सिलाई मेशिन मर्मत | १०००१ | |
| | ग. व्यूटिक ल्याब्रोटरी | १०००१ | |
| १.६४ | संगित कला केन्द्र | १५००१ | |
| १.६५ | धुम्ति व्यवसाय गर्ने व्यवसायिको हकमा | १०००१ | |
| | क. फेन्सी तथा कपडा पसल | ५००१ | |
| | ख. किराना विसाता तथा भाडा पसल | ५००१ | |
| | ग. अन्य प्रकृतिका | ५००१ | |
| १.६६ | माथि उल्लेख नभएका अन्य पेशा व्यवसाय | | |
| | क. डिप्टीव्यूटर्स थोक पसल | ५०००१ | |
| | ख. खुद्रा पसल | ३०००१ | |
| १.६७ | मूल्यांकन सेवा शुल्क : | | |
| | १. आयश्रोत मूल्यांकन सिफारिस शुल्क : | ०.१२ प्रतिशत | |
| १.६८ | बाटो मर्मत, पर्यावरण, संरक्षण तथा सवारी दस्तुर | | |
| | क. केशरको गिट्टि निकासीमा प्रति टिप ६ चक्के, प्रति घन मिटर | ५०१- | |
| | ख. दश चक्के सवारी साधन प्रति घन मिटर | ५०१- | |
| | ग. लोकल निकासी प्रति टिप प्रति घन मिटर | ५०१- | |
| | घ. ट्याक्टर प्रति टिप प्रति घन मिटर | ५०१- | |
| | ङ इनलपमा प्रति टिप प्रति घन मिटर | ५०१- | |
| | च. माटो ढुवानी गर्ने ट्याक्टर प्रति टूली प्रति घन मिटर | ५०१- | |
| | छ. माटो ढुवानी गर्ने ट्रक प्रति टिप प्रति घन मिटर | ५०१- | |
| | ज. दश चक्केको ट्रक प्रति घन मिटर | ५०१- | |
| १.६९ | सडक कटान दस्तुर प्रति रनिंग मिटर | | |
| | क. कनेक्सन होल कटान पिच तथा पि.सी.सी मा धरौटी रु २१००१ | लगत स्टमेट वमोजिम | |
| | ख. कनेक्सन होल कटान ग्राभेल तथा कच्चि | लगत स्टमेट वमोजिम | |
| | ग. पिच तथा पि.सी.सी | लगत स्टमेट वमोजिम | |
| | घ. ग्राभेल | लगत स्टमेट वमोजिम | |
| १.७० | पशु/पक्षि फर्म | | |
| | क) कुखुराको चल्ला उत्पादन तथा वितरण | ५०००१- | |
| | ख) दाना/अण्डा विक्रि वितरण | ३०००१- | |
| | ग) अण्डा उत्पादन वितरण | ३०००१- | |
| | घ) मासु उत्पादन | १०००१- | |
| | ङ) गाई/भैसी/वंगुर/बाखा/तरकारी फर्म | ५००१- | |
| १.७१ | अन्य शुल्क : | | |
| १.७२ | शिक्षा तथा स्वास्थ्य विकास कर | | |
| | यस न.पा को क्षेत्र भित्रको घर जग्गाको मूल्याङ्कनमा शिक्षा तथा स्वास्थ्य सम्बन्धि विकास करको मूल्यांकन गर्दा | ०.१२ प्रतिशत | |

अनुसूचि ४
(दफा ५ सँग सम्बन्धित)
सवारी साधन करको दर

क) नगरपालिका क्षेत्रभित्र दर्ता भएका सवारी साधनमा अनुसूचि (४) बमोजिम सवारी साधन कर लगाइने र असुल उपर गरिनेछ ।

| १. | सवारी साधन : | दर रु. |
|----|---|--------|
| | न.पा. क्षेत्र भित्र रहेका प्रत्येक सवारी साधनहरूको सूचि तयार गरि निम्न अनुसार वार्षिक कर लिईने छ । रिक्साको हकमा दर्ता, नामसारी र नविकरण शुल्क लिईनेछ । | |
| | सवारी साधनको (१.१.४.२) वार्षिक कर | |
| | क) रिक्सा दर्ता रु. ५०१- नामसारी रु १५०१- नविकरण: रिक्सा रु २५१- ईरिक्सा: दर्ता रु. ५००१- नामसारी रु. १५०१- | |
| | ख) ट्रेक्टर | १५००१- |
| | ग) ई-रिक्सा | १०००१- |
| | घ) टेम्पो | १५००१- |
| | ङ) रातो प्लेट भएको जीप, भ्यान, कार | १५००१- |
| | च) कालो प्लेट भएको जीप, भ्यान, कार | १५००१- |
| | छ) बस, ट्रक | २०००१- |
| | ज) मिनि माईक्रो बस | १६००१- |
| | झ) न.पा भित्रका बाटाहरू प्रयोग गरी यात्रु तथा विद्यार्थीहरू सवारी लिई हिंड्ने बसहरू | २०००१- |
| | ञ) व्याक हो लोडर/डोजर/ग्रेडर/क्रेन/ईस्काभेटर | ३०००१- |
| | कानून बमोजिम प्रकृतिहेरी पटके दस्तुर लिईने छ । | |

अनुसूची -५
(दफा ६ सँग सम्बन्धित)
विज्ञापन करका दरहरू

| क्र.सं | विवरण | ईकाई | दररेट रु. |
|--------|---|--------------------------------|-----------|
| १ | अन्य वस्तुको विज्ञापनमा | प्रति वर्ग फिट | ५०/- |
| २ | व्यानर सार्वजनिक स्थानमा | प्रति वर्ग मिटर ७ दिन सम्म | ७/- |
| ३ | व्यानर सार्वजनिक स्थानमा | ७ दिन पछि प्रति दिन | ५/- |
| ४ | १ मिटर र १ वर्ग फिट सम्मको विज्ञापन | १ महिना सम्म प्रति दिन | १/- |
| ५ | १ मिटर र १ वर्ग फिट सम्मको विज्ञापन | १ महिना भन्दा बढी राख्नु परेमा | २/- |
| ६ | सार्वजनिक स्थानहरूका होर्डिड बोर्ड | प्रति स्वाकर फिट | ७०/- |
| ७ | निजी स्थानहरूका होर्डिड बोर्ड तथा डि.पि.एस. बोर्ड | प्रति स्वाकर फिट | ५०/- |
| ८ | व्यवसायीक भित्तेलेखनमा | प्रति स्वाकर फिट | ५/- |
| ९ | विद्युतीय पोल वा टेलिफोन को पोलमा राखिने विज्ञापन सामाग्री | प्रति स्वाकर फिट | ४०/- |
| १० | व्यवसायीक परिचयको लागी बढीमा ४ फिट गुणा १ फिट सम्मको बोर्ड पाइने छ । सो भन्दा ठुलो बोर्ड राख्नु परेमा नगरपालिकाको स्वीकृती लिनुपर्ने छ । | | |

| | | | |
|----|---|-------------|-------|
| | यदी कुनै उत्पादन को विज्ञापन सहितको व्यवसायिक परिचय भएको र तोकिएको भन्दा ठुलो आकारको बोर्ड आकारको बोर्ड राखिएमा अन्य होडिडबोर्ड सरह नै दोश्रो पक्षले कर रकम असुल गर्न सक्ने छ । | | |
| ११ | सार्वजनिक र निजी स्थानमा तुल व्यानर | प्रति हप्ता | १००/- |
| १२ | सार्वजनिक स्थानमा गेट सार्वजनिक स्थानमा गेट लगाउन नगरपालिकाको स्वीकृती नलिई लगाउन | प्रति हप्ता | २००/- |

- क) सूर्तिजन्य र मदिराजन्य वस्तुको विज्ञापन प्रतिवर्ग फिट रु १००।-
- ख) अन्य वस्तुको विज्ञापनमा प्रति वर्ग फिट रु १०।-
- ग) व्यानर सार्वजनिक स्थानमा प्रति वर्ग मिटर ७ दिनसम्म रु ७ सो पछि प्रतिदिन रु १।- थप
- घ) १ मिटर र १ वर्ग फिट सम्मको विज्ञापन १ महिना सम्मको प्रतिदिन रु १ र सो भन्दा बढी राख्नु परेमा प्रतिदिन रु २।-
- ङ) आफ्नो व्यवसाय परिचयको लागि ११ स्क्वायर फिट सम्म १ थान बोर्ड व्यवसायीले आफ्ना पसल वा व्यवसाय रहेको भित्ता पर्खाल वा अगाडिको भागमा राख्न पाउनेछन् र १ भन्दा धेरै बोर्ड राख्नुपरेमा माथिको दररेटमा सम्बन्धित व्यवसायीले विज्ञापन कर वापत बुझाउनुपर्नेछ ।
- च) अन्यको हकमा नगरकार्यपालिकाले तोके बमोजिम हुनेछ ।

अनुसूचि ६

(दफा ७ सँग सम्बन्धित)

बहाल विटौरी शुल्कका दरहरु

- नगरपालिका क्षेत्रभित्रमा आफूले निर्माण, रेखदेख वा संचालन गरेको हाट वजार र सार्वजनिक स्थल, ऐलानी जग्गा वा बाटो छेउमा अस्थायी पसल थाप्न दिए वापत प्रति वर्गफूट मासि रु १/ बहाल विटौरी कर असुल गरिने छ ।

| आ.व. ०७५/०७६ को लागि बैठकी करको दररेट | | |
|---------------------------------------|---------------------------------------|--------|
| क्र.म. | सामानको नाम | दर रु. |
| १. | किराना पसल | ६०।- |
| २. | विसात पसल श्रृगार सामान | ७०।- |
| ३. | फलफूल तथा कृषि उत्पादन वस्तुहरु (थोक) | |
| | क) टाएर गाडामा आएको | १००। - |
| | ख) जिपमा आएको | ३००। - |
| | ग) ट्रकमा आएको | ७००। - |
| | घ) साइकलमा आएको | ४०। - |
| | ङ) डोको/खाचामा आएको | ३०। - |
| ४. | हरीयो साग सब्जी फूटकर पसल | ३०। - |
| ५. | थान कपडा पसल | ५०। - |
| ६. | तयारी पोशाक पसल | ५०। - |
| ७. | चूरो पोते पसल | ४०। - |

| | | |
|-----|---|--------------------|
| ८. | जुता चप्पल पसल | ४०। - |
| ९. | डोको/सूपो प्रति भारी | ३०। - |
| १०. | फलफूल पसल | ४०। - |
| ११. | प्लाष्टिक भाडा पसल | ४०। - |
| १२. | सानो काटा | ६०। - |
| १३. | खाने तोरीको तेल पसल | ४०। - |
| १४. | मिठाई पसल | ६०। - |
| १५. | ज्ञाता/कुकुर/स्टोभ मर्मत तथा जुत्ता सिलाउने पसल | ३०। - |
| १६. | कपाल काटने नाई पसल | ५०। - |
| १७. | बदाम पसल | ३०। - |
| १८. | विउ विजन पसल | ४०। - |
| १९. | फलामको औजार पसल | ४०। - |
| २०. | जिउदो हांस/कुखुरा प्रति गोटा | १०। - |
| २१. | जिउदो पेरेवा प्रति जोडि | १०। - |
| २२. | धातूको भाडापसल | ५०। - |
| २३. | प्रचार प्रसार /विज्ञापन सामाग्री | १०० देखि २०० |
| २४. | आलु पियाज पसल | ५०। - |
| २५. | धातूको गहना पसल | ३०। - |
| २६. | जिउदो खसी प्रति गोटा | ७५। - |
| २७. | इलेक्ट्रोनिक पसल | ५०। - |
| २८. | चाउमिन/म:म पसल कुर्सि राखेर बेच्ने) | प्रति कुर्सि १०। - |
| २९. | चाउमिन पसल कुर्सि नराखेर बेच्ने) | ५०। - |
| ३०. | चाट/चटपट ठेला | ५०। - |
| ३१. | कुचो पसल | ३०। - |
| ३२. | विभिन्न सामाग्रीहरु मर्मत गर्ने पसल | २०। - |
| ३३. | भेलि पसल | ३०। - |
| ३४. | भुजा चिउरा पसल | २०। - |
| ३५. | टपरी र पात पसल | ४०। - |
| ३६. | माटोको भाडा पसल | ३०। - |
| ३७. | जादू चटके | २००। - |
| ३८. | स्टलको प्रति कवल | ८०। - |
| ३९. | माथि उल्लेख भएको हकमा जुन बढी हुन्छ सोहीनुसार असुली गरिनेछ । | |
| ४०. | अन्य व्यापारीको वाट कारोवारको स्तर हेरी रु.५.०० देखि रु. ५०.०० सम्म | |

आय ठेक्का

| शीर्षक | आ.व. २०७४/७५ को अनुमान | आ.व. ०७४७५/को स्वीकृत | आ.व. २०७४/७५ को यथार्थ | आ.व. २०७५/७६ को न्यूनतम ठेक रकम रु | |
|---------------------------|----------------------------------|-----------------------|------------------------|------------------------------------|-----------|
| राजस्व: आन्तरिक आय ठेक्का | | | | | |
| आन्तरिक राजस्व: | | | | | |
| क्र.सं. | साप्ताहिक हाटवजार ठेक्का | १६८०००० | १७९१५०० | ७४८४०० | |
| १ | भूताहा हाटवजार आईतवार- ९ | २५०००० | २५५५०० | २०००००.०० | २८०५००.०० |
| २ | बर्दघाट हाटवजार, शुक्रवार -४ | ५००००० | ५५०००० | १५००००.०० | ५०५०००.०० |
| ३ | आईतवारे हाटवजार, गंगावस्ती- १४ | १६०००० | १६०००० | ० | १८००००.०० |
| ४ | मंगलवार पाडावजार, -१४ | ४५०००० | ४७०००० | १४१०००.०० | ४९५०००.०० |
| ५ | बुधवार हाटवजार, कुकुरमारा -१५ | ७०००० | ७०००० | ० | ८००००.०० |
| ६ | भटौलीया हाटवजार, जहदा -१२ | २५०००० | २८६००० | २५७४००.०० | २९००००.०० |
| ७ | सोमवारे हाटवजार माकर, १ | ० | ० | ० | ७५०००.०० |
| ८ | बर्दघाट वसपार्क -पार्किङ्ग शुल्क | २५१००० | २५१००० | २५१०००.०० | ६७००००.०० |

नोट- आय ठेक्काको हकमा एकमुष्ट राजस्व बुझाउनेलाइ १० प्रतिशत छुट दिइने छ । राजस्वका शिर्षकहरु नेपाल सरकारले तोकेबमोजिम हुनेछ । स्थानीयतहका राजस्व शिर्षकहरु नतोकिए सम्म यसै बमोजिम गर्न सकिने छ ।

ट. आय ठेक्का सम्बन्धी अन्य राजश्व :

| क्र.सं. | नाम | इकाई | दर रु. |
|---|--|-----------------|--------|
| नदीजन्य पदार्थ | | | |
| १ | ढुंगा, गिट्टी, बालुवा, ग्राभेल, र रोडा आदि | प्रति घन फुट | ४/- |
| २ | ढुंगा, गिट्टी, बालुवा, ग्राभेल, अन्यत्र निकासी | प्रति घन मिटर | २००/- |
| पाडा वजार | | | |
| १ | लैनो भैसी | प्रति गोटा | ४००। |
| २ | रांगा | प्रति गोटा | २००। |
| ३ | पाडा | प्रति गोटा | १५०। |
| सडकहरुमा पर्यावरणीय एवम मर्मत सम्भार शुल्क (पटके सवारी कर) | | | |
| १ | बस/ट्रक/ट्रेक्टर | | ४०।- |
| २ | माईक्रो बस/जिप/कार/भ्यान | | ३०।- |
| ३ | ई-रिक्सा/टेम्पो | | २०।- |
| शिक्षा विकास कोषको हकमा | | | |
| १ | संस्थागत विद्यालय प्राप्त शिक्षा नियमावली बमोजिम | | |
| २ | उद्योगबाट विक्रि मूल्यबाट प्राप्त आय | विक्रिको आधारमा | ०.००१% |
| ३ | सामुदायिक वनहरुबाट प्राप्त रोयल्टी | विक्रिको आधारमा | २% |

सरकारी, सार्वजनिक, वन जङ्गल तथा खोलानालामा ढुङ्गा, गिट्टी, माटो, बालुवा लगायतका नदीजन्य पदार्थ अनाधिकृत उत्खनन, संकलन, चोरी निकासी गर्ने गराउने कार्यमा प्रयोग हुने देहायका साधनहरूलाई देहायवमोजिम जरिवाना असूल उपर गरिनेछ । सुरक्षा निकायबाट चोरी निकासी सम्बन्धि कार्यमा संलग्न साधनहरू पक्राउ गरी नगरपालिकामा बुझाउन ल्याएमा जरिवाना रकमको २० प्रतिशत रकम प्रोत्साहन स्वरूप उपलब्ध गराईनेछ ।

| | जरिवाना | | पहिलो पटक रु. | पटकै |
|---|-------------------|-------------|---------------|---------------------------------------|
| १ | ट्रेक्टर | प्रति सवारी | १५०००।- | प्रति पटक जरिवाना रकमको २५ प्रतिशत थप |
| २ | टिप्पर | प्रति सवारी | २५०००।- | प्रति पटक जरिवाना रकमको २५ प्रतिशत थप |
| ३ | जे.सी.भि/स्काभेटर | प्रति सवारी | ५००००।- | प्रति पटक जरिवाना रकमको २५ प्रतिशत थप |

अनुसूचि ७

(दफा ८ सँग सम्बन्धित)

पार्किङ्ग शुल्क

| बसपार्क (पार्किङ्ग शुल्क) | | साधन | दर रु. |
|---------------------------|--|-------------|--------|
| १ | ठूला बस | प्रति बस | ४०/- |
| २ | मिनि बस र माईक्रो बस | प्रति सवारी | ३०/- |
| ३ | ई-रिक्सा/टेम्पो (नगरपालिकामा दर्ता नभएको हकमा) | प्रति सवारी | २०/- |

अनुसूचि ८

(दफा ९ सँग सम्बन्धित)

सेवा शुल्क र दस्तुरका दरहरू

| | नगरपालिकाले गर्ने प्रति सिफारिस तथा प्रमाणित दस्तुर निम्नानुसार लिईने छ । | दर रेट रु. |
|---|---|------------|
| १ | दस्तुर : | |
| | क. निवेदन दस्तुर (१.३.१) | १०।- |
| | प्रचलित ऐन नियम अनुसारको नगद लिईने छ । | |
| | ख. सिफारिस दस्तुर (१.३.२) | |
| | १. नागरिकता र नागरिकता प्रतिलिपि सिफारिस | १००।- |
| | २. स्वदेशको लागि गरिने सामान्य सिफारिस | २००।- |
| | ३. वकस पत्र आदि प्रयोजनको लागि मालपोत कार्यालयलाई गरिने सिफारिसमा घर भएको नभएको जग्गा को मूल्यांकनको (आधार वर्ष २०७४/०७५) | ०.०५% |
| | ४. जग्गा बालाको मृत्यु पछि नामसारी प्रयोजनको लागि मालपोत कार्यालयलाई गरिने सिफारिसमा | ५००। - |
| | ५. वैदेशिक सिफारिस र पेन्सन सिफारिस | ५००। - |
| | ६. वैदेशिक सिफारिस अंग्रेजीमा | ५००। - |
| | ७. बैकिङ्ग प्रयोजनको लागि चौकिल्ला प्रमाणित अन्य समेत | २००।- |
| | द. क) घर/गोठ/बाटोको सिफारिसमा मालपोत कार्यालयको न्यूनतम मूल्यांकनको दररेट अनुसार (आधार वर्ष २०७४/०७५) | ०.५% |
| | ख) जग्गाको घर/गोठ/बाटो सिफारिस गर्नु पूर्व अनुमति दिदा (मापदण्ड पुरा भएकाको हकमा) प्रति कठठा | ५०००।- |

| | | |
|--|--|----------|
| | ग) जग्गाको घर/गोठ/बाटो सिफारिस गर्नु पूर्व अनुमति खेती योग्य जमिनको हकमा | २००१- |
| | ग) घर कायम सिफारिस प्रति तला | २००१- |
| | ९. मिलापत्र दस्तुर बक्स्यौनी | २% |
| | क) लिखत पारित गर्दा (कबुल गरेको रकमको) | २% |
| | १०. बसोवास, जन्म, मृत्यु, उमेर, नामछुट, प्रमाणीत | २००१- |
| | ११. नाता प्रमाणित | ३००१ |
| | १२. भारत जाने सिफारिस | १००१ |
| | १३. विभिन्न कागजात प्रमाणीत | २००१- |
| | १४. ठेक्का अनुभव प्रमाणीत | २०००१- |
| | १५. पानी,विजुली सिफारिस | २००१- |
| | १६. थ्रि फेस लाइन जडान २० हर्ष पवर | १०००१ - |
| | १७. थ्रि फेस लाइन जडान २० हर्ष पावर भन्दा माथी | २०००१- |
| | १८. जग्गा दर्ता सिफारीस (मालपोतको मुल्याङ्कनको) | २.१ % |
| | १९. संघ संस्था दर्ता अनुमती | १०००१- |
| | २०. अन्यत्र घरभै यहा बाट सेवा प्रवाह गर्दा थप | ३००१- |
| | २१. जे.सी भी भाडामा न.पा अनुदानमा कार्य गराउदा ईन्धन वाहेक प्रति घण्टा | १०००१- |
| | २२. जे.सी भि भाडामा उपभोक्ता भन्दा बाहिर अन्य प्रयोजनकोलागि इन्धन वाहेक प्रति घण्टा | १५००१- |
| | २३. प्रमाणित सिफारिस | २००१- |
| | २४. क) शिक्षक नियुक्ति समर्थन मा.वि | १०००१ - |
| | ख) शिक्षक नियुक्ति समर्थन नि.मा.वि | ७००१- |
| | ग) शिक्षक नियुक्ति समर्थन प्रा. वि | ५००१- |
| | २५. अपांग राहत/आर्थिक अवस्था कमजोर/औषधोपचार सम्बन्धि सिफारिस | नि:शुल्क |
| | २६. कन्सुलर प्रमाणित प्रति पेज | ५०१- |
| | २७. संघ संस्था नविकरण सिफारिस | ५००१- |
| | २८. घरेलु उद्योग सिफारिस | ५००१- |
| | २९. घटना दर्ता ३५ दिन सम्म निशुल्क म्याद नाघेको हकमा | १००१- |
| | ३०. यस न.पा को क्षेत्र भित्रको घर जग्गाको मूल्याङ्कनमा शिक्षा तथा स्वास्थ्य सम्बन्धि विकास गरेको मूल्यांकन गर्दा (वैदेशिक अध्ययन/रोजगारको आय श्रोत प्रमाणित) | ०.१२% |
| | ३१. अन्य सिफारीस विषय वस्तुको आधारमा सिफारीस दस्तुर लिइने छ । विषय वस्तु एकीन हुन नसकेमा नगर कार्यपालिकाले निर्णय गर्न सक्नेछ । | |
| | सर्जिमिन दस्तुर | |
| | क) नाता प्रमाणित र नामथर शंशोधनको लागि सर्जिमिन | २००१- |
| | ख) नागरिकताको सर्जिमिन | २००१- |
| | ग) अन्य | २००१- |
| | घ) उद्योग ठूला | १००००१ - |
| | ङ) उद्योग मझौला | ७५००१- |
| | च) उद्योग साना | ५०००१ - |
| | छ) घरेलु उद्योग | ५००१- |

११. (क): नक्सा पास दस्तुर :

| सि.नं. | विवरण | नयाँको हकमा रू. | | | पुरानाको हकमा रू. | | |
|--------|---|-----------------|-----------|-------|-------------------|-----------|-------|
| | | पक्क | अर्ध पक्क | कच्चा | पक्क | अर्ध पक्क | कच्चा |
| १ | आवासीय तथा न्यापारिक क्षेत्र क लोकमार्गको दाँया बायाँ | ८.० | ३.० | २.५ | ५.० | ३.० | ५००१- |
| २. | आवासीय तथा न्यापारिक क्षेत्र ख त्रीवेणी सडकको | ७.० | २.५ | २.० | ४.० | २.० | ५००१- |

| | | | | | | | |
|-----|--|-------------|-----|-------|-----|-------|-------|
| | दाया बाया | | | | | | |
| ३. | आवासीय तथा न्यापारिक क्षेत्र ग शाखा सडकहरूको दायाँ बायाँ (चिसापानी-मभौनी सडक, भुताहा-महेशपुर सडक, बाढिपिडित-पाल्डीडा सडक, जिमिरेभार कुकुरमारा सडक, अन्य शाखा कालोपत्रे सडक) | ६.० | २.० | ५००।- | ३.० | २.० | ५००।- |
| ४. | आवासीय शाखा बाटो घ का दायाँ बायाँ(प्लटिंग) | ५.० | १.५ | ५००।- | ३.० | १.० | ५००।- |
| ५. | कृषि सडकका ड दायाँ बायाँ | ५.० | १.५ | ५००।- | ३.० | १.० | ५००।- |
| ६. | कृषि प्लटमा निर्माण भएको घरको हकमा | ४.५ | १.५ | ५००।- | २.५ | १.० | ५००।- |
| ७. | अन्य बाटो नखुलेको जग्गाको हकमा | ४.० | १.५ | ५००।- | २.५ | १.० | ५००।- |
| ८. | कम्पाउण्डको हकमा | | | | | | |
| | क) पक्क कम्पाउण्ड | ५.० | ३.० | ५००।- | १.० | | ५००।- |
| | ख) अर्ध पक्क | ३.० | १.० | ५००।- | १.० | ०.१०५ | ५००।- |
| | ग) कच्ची पर्खाल | २.० | ०.५ | ५००।- | १.० | ०.१०५ | ५००।- |
| ९. | नक्सा नामसारी प्रतिवर्ग फिट निर्माणाधिन अवस्थामा | ५.० | ० | ० | ० | ० | ० |
| १०. | धरौटी रकम | १०००। | ० | ० | ० | ० | ० |
| ११ | आवासीय घरमा ट्रेस राख्ने खुला प्रति वर्ग फिट | २.० | ० | ० | ० | ० | ० |
| १२ | आवासीय घरमा ट्रेस राख्ने कोठा निकाल्ने लोकमार्ग र त्रीवेणी सडकमा | ५.० | ० | ० | ० | ० | ० |
| १३ | आवासीय घरमा ट्रेस राख्ने कोठा निकाल्ने अन्य सडकको हकमा | ४.० | ० | ० | ० | ० | ० |
| | नोट: | | ० | ० | ० | ० | ० |
| १ | क) ईजाजत नलिई निर्माण कार्य सम्पन्न प्रमाणपत्र लिन आएमा नक्सा पास दस्तुरको सत-प्रतिशत थप दस्तुर लाग्ने छ । | | ० | ० | ० | ० | ० |
| २ | ख) नक्सा पास प्रकृत्यामा रहेको अवस्थामा अ) एक चरण अगाडिको कार्य शुरू गरेमा प्रति वर्ग फिट आ) एक चरण अगाडिको कार्य सम्पन्न गरेमा प्रति वर्ग फिट | १.५० २.० | ० | ० | ० | ० | ० |
| ३ | ग) सार्वजनिक जग्गा तर्फ तोकिएको सेटब्याक नछोडेको हकमा प्रति वर्ग फिट रु. २ जरीवाना लिई मिचेको जति भत्काउने | २.० | ० | ० | ० | ० | ० |
| ४ | घ) न.पा बाट तोकिएको खुल्ला क्षेत्र नछोडि निर्माण कार्य गरेमा प्रतिवर्ग फिट रु. १००।- | १००।- | ० | ० | ० | ० | ० |
| ५ | ड) पूर्व स्वीकृति लिई नक्सा पास भएको हकमा थप संरचनाको मात्र प्रचलित नियमानुसार लिने । | १००।- | ० | ० | ० | ० | ० |
| ६ | च) नक्सा पास गरिसकेपछि २ वर्ष भित्र निर्माण सम्पन्न गरि सक्नु पर्ने छ । यदी सोही अवधि भित्र निर्माण सम्पन्न नभएमा नक्साको म्याद थप गर्दा पहिले लागेको दस्तुरको ५ प्रतिशत दस्तुर लिई पुन २ वर्षको लागि म्याद थप गरिने छ । | | ० | ० | ० | ० | ० |
| ७. | धरौटी रकम फिर्ता निर्माण कार्य सम्पन्न गरि निवेदन दर्ता गरेको ३५ दिन भित्र निरिक्षण गरी फिर्ता गरिनेछ | | ० | ० | ० | ० | ० |

११.(ख) नक्सापास, नक्सा नामसारी तथा जरिवाना दस्तुर

| क्र.स | विवरण | रकम रु |
|-------|--|--|
| १ | नक्सा दरखास्त फारम (किताव) | ५००१- |
| २ | नक्सा शंशोधन शुल्क | प्रति पटक रु १०००१- |
| ३ | नक्शापास मृत्यु पछि एकाघर परिवारमा नामसारी | रु. ७५०१- |
| ४ | नक्शापास जिवितै एकाघर परिवारमा नामसारी | रु. १०००१- |
| ५ | नक्शापास खरिद विक्रीमा नामसारी गर्दा | विद्यमान दस्तुरको ५०% |
| ६ | कम्पाउण्ड पर्खाल | प्रति रनिङ्ग फिट रु ५१- |
| ७ | स्वीमिङ्ग पुल -प्रति वर्ग फिट | रु ५१- |
| ८ | स्थायी स्वीकृती नलिकन निर्माण कार्य सुरु गरेमा | नक्सापास दस्तुर बराबर जरिवाना |
| ९ | „ „ भन्दा घरको क्षेत्रफल बढी बनाएमा | थप क्षेत्रफलको प्रति वर्ग फिट रु. १०१- |
| १०. | नक्सा पास प्रतिलिपी प्रति पेज | ५०१- |

११.(ग) घर/गोठ/बाटोको प्रयोजनको हकमा मूल्यांकनको दररेट

| सि.नं. | विवरण | घरको किसिम र दस्तुर रु. | | |
|--------|--|-------------------------|-----------|-------|
| | | पक्क | अर्ध पक्क | कच्च |
| १ | आवासीय तथा न्यापारिक क्षेत्र क लोकमार्गको दायाँ बायाँ | १००० .० | ७००.० | ५००.० |
| २. | आवासीय तथा न्यापारिक क्षेत्र ख त्रीवेणी सडकको दाया बाया | ८००.० | ६००.० | २००.० |
| ३. | आवासीय तथा न्यापारिक क्षेत्र ग शाखा सडकहरूको दायाँ बायाँ (चिसापानी-मझौनी सडक, भुताहा-महेशपुर सडक, बाढिपिडित-पाल्डाँडा सडक, जिमिरेभार कुकुरमारा सडक, अन्य शाखा कालोपत्रे सडक) | ८००.० | ५००.० | ० |
| ४. | आवासीय शाखा बाटो घ का दायाँ बायाँ(प्लटिङ) | ७००.० | ४००.० | ० |
| ५. | कृषि सडकका ड दायाँ बायाँ | ७००.० | ३००.० | ० |
| ६. | कृषि प्लटमा निर्माण भएको घरको हकमा | ६००.० | ३००.० | ० |
| ७. | अन्य बाटो नखुलेको जग्गाको हकमा | ६००.० | ३००.० | ० |
| ८. | कम्पाउण्डको हकमा | | ० | ० |
| | क) पक्क कम्पाउण्ड | ५००.० | ० | ० |
| | ख) अर्ध पक्क | ४००.० | ० | ० |
| | ग) कच्च पर्खाल | ३००.० | ० | ० |
| ८ | आवासीय घरमा टूस राख्ने खुला प्रति वर्ग फिट | २००.० | ० | ० |
| १० | आवासीय घरमा टूस राख्ने कोठा निकाल्ने लोकमार्ग र त्रीवेणी सडकमा | ५००.० | ० | ० |
| ११ | आवासीय घरमा टूस राख्ने कोठा निकाल्ने अन्य सडकको हकमा | ४००.० | ० | ० |

११.(घ) ह्यास कट्टको हकमा

| संरचनाको किसिम | प्रतिवर्ष/ह्यास कट्टी दर | ह्यासकट्टी वर्ष |
|---|--------------------------|-----------------|
| १RCC फ्रेम स्टक्चर | १.३५% | ६० वर्ष |
| २माटोको जोडाई RCCछाना वा सिमेन्टको जोडाई र जस्ताको छाना | २ % | ४० वर्ष |
| ३ माटोको जोडाई जस्ता/टायलको छाना | २.७% | ३० वर्ष |
| ४ हुंगा वा इटाको पर्खालबाट बनेको घर | ३.२% | २५ वर्ष |
| ५ अस्थायी कच्ची घर | ४% | २० वर्ष |

क) सरसफाई शुल्क

| क्र.सं. | व्यवसाय | विवरण | मासिक दर रु. |
|---------|------------------------------|--|--------------|
| १. | रेप्टुरेण्ट तथा होटल एण्ड लज | होटल क श्रेणी (ए.सी. भएको) | ४५०१- |
| | | होटल ख श्रेणी (१० कोठा भएको) | ३५०१- |
| | | क श्रेणी लज | ३००१- |
| | | ख श्रेणी लज | ३००१- |
| २ | मासु विक्रि पसल | माछा/मासु पसल | |
| | | क श्रेणी | ४५०१- |
| | | ख श्रेणी | ३००१- |
| ३ | अस्पताल | अस्पताल/मेडिकल | |
| | | क श्रेणी अस्पताल समेतको (सामुदायिक/सरकारी) | ५००१- |
| | | ख श्रेणी (नीजि) | ३००१- |
| ४ | | पार्टी प्यालेस | ५००१- |
| ५ | तरकारी तथा फलफुल पसल | क श्रेणी | २००१- |
| | | ख श्रेणी | १५०१- |
| ६ | हेयर कटिङ्ग सेन्टर | | १००१- |
| ७ | वर्कसफ | | ३००१- |
| ८ | कवाडी डम्पिङ्ग | | ३००१- |
| ९. | अन्य व्यवसाय | सबै खाले व्यवसाय | २००१- |
| १० | ईट्टा भट्टा संचालन उद्योग | सबै खाले | ३५,०००१- |

३.८ नगरसभाबाट पारित निर्णयहरू:

- क) नगर प्रमुखबाट सभामा प्रस्तुत गर्नु भएको आ.व. २०७५/०७६ को वार्षिक नीति तथा कार्यक्रम र उप प्रमुखबाट प्रस्तुत गर्नु भएको अनुसुचिमा उल्लेख भएवमोजिमको वार्षिक बजेट स्वीकृत गरियो ।
- १) नगरपालिका बैठक बाट प्रस्तावित नगरपालिका कार्यलयबाट चालु आर्थिक वर्षमा संचालन हुने योजना तथा कार्यक्रमहरूको वाडफाड स्वीकृत गरि सो अनुसार कार्यक्रम कार्यान्वयन गर्ने अधिकार नगरपालिका लाई प्रदान गरियो ।
- २) आ.व २०७४/०७५ को यथार्थ तथा चालु आ.व ०७५/०७६ को लागि यस नगरपालिकाको अनुमानित आय व्यय सहितको योजना स्वीकृत गरियो ।
- ३) उपभोक्ता समिति मार्फत संचालन गरिने योजना हरुको लागि कुल लागतको कम्तिमा ३० प्रतिशत ले हुने जनसहभागिता गर्ने निति अनिवार्यरूपले लागु गर्ने निर्णय गरियो ।
- ४) नगरपालिकाको आन्तरीक आय राजश्व पहिचान गर्ने कार्यको लागी आय प्रक्षेपण तथा पहिचान गरि कार्यान्वयन गर्ने निर्णय गरियो ।
- ५) आर्थिक वर्ष २०७५/७६ सालको लागि आन्तरिक ठेक्का बन्दोबस्त गर्नको लागि स्थानिय सरकार सञ्चालन ऐन बमोजिम नगर स्तरिय राजश्व परामर्श समितिबाट प्रस्तावित उल्लेखित दर रेट हरु पारित गर्ने निर्णय गरियो ।
- ६) जिम्मेवारी अनुसार कार्यालयको काम कार्यवाहीलाई छिटो छरितो र व्यवस्थित गरी जनमुखी सेवा दिने उद्देश्यले कामको चाप र प्रकृति अनुसारको प्रत्येक शाखाको कारवाहीलाई चुस्त तथा मितव्ययी कार्यालयको समय सापेक्ष सँगठन विकास अध्ययन प्रतिवेदन तयार गरि लागु गर्ने निर्णय गरियो ।
- ७) नगरपालिकाले सम्पादन गरेको विविध विकास गतिविधिहरू नागरिक समक्ष जानकारी गराउन त्रैमासिक बुलेटिन, पुस्तिकाहरू नगर सूचना तथा अभिलेख केन्द्रबाट नियमित प्रकाशन गर्ने निर्णय गरियो ।

- ८) आ.व. २०७४/०७५ बार्षिक खरिद योजना संशोधन सहित स्वीकृत गर्ने तथा २०७५/०७६ को बार्षिक खरिद योजना स्वीकृत गरियो ।
- ९) नगरपालिकामा गत सभादेखि हाल सम्म संचालन भएका योजनाहरूको अनुगमन तथा मूल्यांकन सम्बन्धी प्रतिवेदनलाई छलफल गरि प्रतिवेदनले औल्याएको विषयमा आवश्यक किनारा लगाउन नगरपालिकालाई निर्देशन दिने निर्णय गरियो ।
- ११) गत आ.व.को अन्तिम लेखा परिक्षण प्रतिवेदन माथि छलफल गरि प्रतिवेदनमा औल्याइएका पेशकी तथा बेरुजु अविलम्ब फ्स्यौट गर्न कारवाही अगाडि बढाउन नगरपालिकालाई निर्देशन दिने निर्णय गरियो ।
- १२) यस नगरपालिकाबाट सम्पादन हुने विकास निर्माण तथा सार्वजनिक सेवा प्रवाहका सम्बन्धमा सार्वजनिक सुनुवाई तथा गर्ने कार्यलाई थप प्रभावकारी रूपमा कार्यान्वयन गर्ने निर्णय गरियो ।
- १३) नगरसभाको बैठकमा अनुमोदनका लागि पेश गरिएको सम्पन्न भई नगरपालिकाबाट जाँचपास तथा फरफारक भएका योजनाहरूको जाँचपाँस तथा फरफारकलाई अनुमोदन गरियो ।
- १४) नगरपालिका कार्यालयबाट सभाको बैठकमा पेश गरिएको गत आर्थिक वर्षमा सम्पन्न भएका योजनाहरूको बार्षिक प्रगति समीक्षा प्रतिवेदनलाई छलफल गरियो ।
- १५) नगरपालिकाको एकीकृत र योजनावद्ध विकासकोलागि नगरपालिकाबाट तयार गरिएको आवधिक नगर विकास योजनालाई स्वीकृत गरि लागू गर्ने र यस आवधिक योजनालाई हरेक वर्ष अद्यावधिक गर्ने निर्णय गरियो ।
- १६) नगरपालिकाको कार्य सम्पादनलाई नियमित गर्न स्थानीय तह सरकार सञ्चालन ऐनको परिधिभित्र रही अर्को नगरसभा सम्मको लागि यस सभामा रहेको निम्नानुसारको अधिकारहरू नगरपालिकालाई प्रत्यायोजन गर्ने ।
- १७) नगरपालिकालाई प्राप्त हुने केन्द्रीय अनुदान लगायतका अन्य श्रोतहरू र नगरपालिकाको कोष अर्न्तगतको पूँजीगत खर्च तथा कार्यक्रमहरूमा विनियोजित रकम अनुसार योजना छनौट, संशोधन एवम बार्षिक कार्यक्रम स्वीकृत गर्ने ।
- नगरपालिका अर्न्तगतका अन्य कार्यक्रम र आयोजनाहरूको बार्षिक कार्यक्रम संशोधन र परिमार्जन गर्ने
 - नगरपालिका अर्न्तगत चालु तथा पूँजीगत खर्चको विनियोजित रकम सम्बन्धित क्षेत्रमा (Line Items) मा प्रदान गर्न स्वीकृत गर्ने ।
 - नगरपालिकामा लगाईने कर, दस्तुर, शुल्क तथा विक्रि आदिको दर र ठेक अँक रकम स्वीकृत संशोधन तथा परिमार्जन गर्ने,
 - नगरपालिकाको कार्यसम्पादनका शिलशिलामा आवश्यक पर्ने अन्य प्रशासनिक अधिकारहरू प्रयोग गर्ने
- १८) सहभागितामूलक पद्धतिमा वस्ती हुँदै वडाबाट प्राथमिकतामा परी एकिकृत योजना तर्जुमा समितिमा पेश भएका तर श्रोतको अभावले गर्दा बार्षिक नगर विकास योजनामा समावेश हुन नसकेका देहायका योजनाहरू प्राथमिकताका आधारमा देहायका निकायमा माग गर्ने निर्णय गरियो ।

संघ र प्रदेश सरकार समक्ष माग गरिने आयोजना तथा कार्यक्रमहरू

| सि.न | योजनाको नाम | वडा न. | माग रकम रु. | कैफियत |
|------|---|--------|-------------|--------|
| १. | खोप क्लिनिक सौचालय निर्माण | १ | १०००००० | |
| २. | वाल्मीकि स्कूल भवन निर्माण | १ | २०००००० | |
| ३. | खानेपानी पाईप सप्लाई | १ | ५००००० | |
| ४. | खौराहा बाँध निर्माण | १ | १०००००० | |
| ५. | पिताम्बर चोक देखि ३ न. वडा जोडने बाटो गावेल | १ | ५,००,००० | |

| | | | | |
|-----|---|---|----------|--|
| ६. | माकर १ न. देखि वडा न. ६ जोडने बाटो ग्रावेल | १ | २,००,००० | |
| ७. | माकर प्रतिक्षालय देखि पश्चिम माकर थारु गाउँ पोखरी सम्म जाने बाटो कालेपत्रे | १ | ५०००००० | |
| ८. | माकर प्रतिक्षालय देखि पूर्व ७ न. वडा जोडने बाटो कालेपत्रे | १ | २५००००० | |
| ९. | प्रेमचोक देखि ७ नं. जोडने ढल निकास | १ | ९००००० | |
| १०. | होलिएन्जल स्कुल देखि दक्षिण १ नम्बर चोक सम्म ढल निकास | १ | ८००००० | |
| ११. | बुद्धचोक देखि गौतमचोक सम्म ढल निकास | १ | १०००००० | |
| १२. | महिला भवन निर्माण | १ | १०००००० | |
| १३. | मोर्चाखोला देखि चावाचा हुँदै संसारकोट जोडने बाटो निर्माण | २ | १५००००० | |
| १४. | आम्बास खानेपानी योजना | २ | ४००००० | |
| १५. | कुषी सिंचाई कुलो निर्माण चारुघाट देखि आम्बास | २ | ५००००० | |
| १६. | चिसापानी ब्लक नं. ४ मा २०० के.वी.को विद्युत ट्रान्सफर | २ | ६०००० | |
| १७. | चिसापानी ब्लक नं. १ देखि वडा नं. ४ जाने बाटोमा विद्युत पोल तथा तार व्यवस्थापन | २ | २००००० | |
| १८. | पानीको मुहान संरक्षण सखौरा , अम्बास, र बांसखोला | २ | ८००००० | |
| १९. | पटुके हक्सदमारमा विद्युत पोल तथा तार व्यवस्थापन | २ | ४००००० | |
| २०. | दिव्यज्योती क्यापस दणित तर्फ पक्की नाला निर्माण | २ | १०००००० | |
| २१. | वडा नं. २ चिसापानी देखि वडा नं. ३ लगुनाहा हुँदै वडा नं. १२ / १३ जोडने बाटो कालो पत्रेमा | ३ | १००००००० | |
| २२. | सिंचाई बाँध तथा कुलो मर्मत | ३ | ५०००००० | |
| २३. | विद्यालयको जग्गा संरक्षण गर्नको लागि जग्गाको चारैतिर ग्याविन वाल निर्माण | ३ | १००००००० | |
| २४. | विद्युतिय तार पाल र ट्रान्सफर्मरका लागि | ३ | २०००००० | |
| २५. | सार्वजनिक भवन निर्माण लगुनाहा | ३ | २०००००० | |
| २६. | सार्वजनिक महिला भवनको अधुरो काम सम्पन्न गर्नका लागि | ३ | १०००००० | |
| २७. | ढल निकासको गुरुयोजना | ४ | ३५००००० | |
| २८. | दिपक खत्रीको घरदेखि फुटवल मैदान हुँदै त्रिवेणी रोडसम्म बाटो पिच ११०० मि. | ४ | ८०००००० | |
| २९. | साविक माकर गाविसको निर्माणाधिन भवनको निर्माण | ४ | २७००००० | |
| ३०. | इको पार्क निर्माण | ४ | ५०००००० | |
| ३१. | क्याम्पा चौर रंगशाला निर्माण | ४ | ५०००००० | |
| ३२. | ट्रस ब्रिज (बर्मेली टोल देखि आनन्द नगर जोडने) | ४ | १५००००० | |
| ३३. | धौलागिरी टोलमा अवस्थित आमा समुहको निर्माणाधिन भवनको छत ढलान | ४ | १०००००० | |
| ३४. | सामुदायिक भवन निर्माणको अर्धनिर्मित भवनको काम पुरा गर्ने (थरुगाउँको) | ४ | १०००००० | |
| ३५. | बर्मेली टोलको हाइवेदेखि नगरपालिकाको पश्चिम गेटसम्म पिच गर्ने | ४ | २०००००० | |
| ३६. | धौलागिरी चोकको बाटाहरु | ४ | १५००००० | |

| | | | | |
|-----|--|---|---------|--|
| ३७. | नारन चोक देखी शान्ती निकुञ्ज हुदै मुल सडकसम्म दुवै तर्फ नाला सहितको बाटो स्तरीकरण | ५ | १०००००० | |
| ३८. | ६ नं. को सिमानादेखी विद्युत पूर्वटोल हुदै बरुवा त्रिवेणी सडक कालो पत्रे गर्ने | ५ | १९००००० | |
| ३९. | ज्ञान बहादुरको घर देखी सखुवानी चौपारी सम्म दुवै तर्फ सिंगल बाल सहितको बाटो ग्रावेल गर्ने | ५ | ५०००० | |
| ४०. | जितपुर प्रेम चोक देखी मुसिहरचोक टोल सम्म मुल सडक कालोपत्रे गर्ने | ५ | २००००० | |
| ४१. | वण्डाखोला मिलनचोक देखि शिवालय मन्दिर जाने बाटो कालो पत्रे गर्ने | ५ | १३००००० | |
| ४२. | बरुवा त्रिवेणी चोक देखी गुरास चोक सम्म कालो पत्रे गर्ने | ५ | ७००००० | |
| ४३. | वडा नं १४ र ७ को सिमाना देखी माकर हेल्थ पाष्ट सम्म जाने बाटो कालोपत्रे गर्ने | ५ | १०००००० | |
| ४४. | ५ नं. वडा भित्र सबैलाई समेटने गरी नगर बस सञ्चालन गर्ने | ५ | ८००००० | |
| ४५. | पाल्डाडा राजनीतिक पिडित क्षेत्रमा बोरिङ्ग जडान | ५ | २००००० | |
| ४६. | गुरास टोल बोरिङ्ग जडान | ५ | २००००० | |
| ४७. | शान्ति टोल बोरिङ्ग जडान | ५ | २००००० | |
| ४८. | विद्युत पूर्व टोल बोरिङ्ग जडान | ५ | २००००० | |
| ४९. | वण्डा खोला चौधरी गाउँ बोरिङ्ग जडान | ५ | २००००० | |
| ५०. | न्यू सिर्जनशिल युवाक्लब ट्रष्ट निर्माण | ६ | ५००००० | |
| ५१. | दक्षिण इनार देखी १ नं. जाने पक्कीबाटो निर्माण | ६ | १०००००० | |
| ५२. | वडा नं. १ को सिमाना देखि त्रिनेत्रटोल हुदै जिमिरेभार सम्म बाटो कालो पत्रे | ७ | ३०००००० | |
| ५३. | राष्ट्रिय मा.वि. माकर बेताहानी भवन निर्माण | ७ | १५००००० | |
| ५४. | वडा कार्यालय भवन निर्माण | ७ | ३०००००० | |
| ५५. | जिमिरेभार वडा नं. ७ भरी १० सोलार बत्ती जडान | ७ | १०००००० | |
| ५६. | जिमिरेभार बजार क्षेत्रमा नाला निर्माण | ७ | ३०००००० | |
| ५७. | साना किसान पाइपको साइडका बाटो देखि वडा नं. ५ को सिमाना सम्म बाटो ग्रावेल | ७ | ५००००० | |
| ५८. | दुर्गा मन्दिर बेलाहानी कम्पाउण्ड निर्माण | ७ | ५००००० | |
| ५९. | ट्रष्ट निर्माण, त्रिनेत्र ज्येष्ठ नागरिक दिवा आश्रम | ७ | २०००००० | |
| ६०. | नाली निर्माण, जिमिरेभार बजार क्षेत्रमा | ७ | ३०००००० | |
| ६१. | पोखरी मर्मत , जिमिरेभार सार्वजनिक पोखरी | ७ | ५००००० | |
| ६२. | तटबन्ध निर्माण, खजुरा खोला | ७ | ३०००००० | |
| ६३. | पशुपालन दुग्ध विकास तथा कृषि क्षेत्रमा | ७ | १०००००० | |
| ६४. | सडक चौडाई विस्ताश्र, जिमिरेभार बजार बर्दघाट त्रिवेणी सडक खण्डको कालोपत्रे बाटो | ७ | ५०००००० | |
| ६५. | ह्युम पाईप | ७ | १५००००० | |
| ६६. | किसाल पाईप देखि देविनगर जानेबाटो | ७ | २०००००० | |
| ६७. | प्रेमचोक देखि खानेपानी बृलाहानी सम्म बाटो कालो पत्रे | ७ | १०००००० | |

| | | | | |
|------|--|----|---------|--|
| ६८. | प्रस्तावित वडा कार्यालयको बाटो हुँदै किसान पाइप चोक सम्म | ७ | १०००००० | |
| ६९. | गोपिकृष्णको घर देखि जडिबुटि सम्म बाटो कालो पत्रे गर्ने कार्य | ७ | ५००००० | |
| ७०. | समावेशी टोल अधिकारीको घर देखि दक्षिण वडा नं. १ का सिमाना बाटो कालोपत्रे | ७ | ६००००० | |
| ७१. | सूर्यपुरा पोखरीमा साइडवाल | ८ | १५००००० | |
| ७२. | भानुनगर कभर्ड हल निर्माण | ८ | १५००००० | |
| ७३. | वाड नं. देखि घेगढब्बा हुँदै वडा नं. ११ जाने बाटो कालो पत्रे | ८ | ५०००००० | |
| ७४. | भानु प्रा.वि. पूर्व पश्चिम कुलो निर्माण | ८ | २०००००० | |
| ७५. | वडा नं. ८ र ९ का सिमानाको बाटो साइडवाल तथा ग्रावेल | ८ | १०००००० | |
| ७६. | डिप बोरिङ २ थान | ८ | ८०००००० | |
| ७७. | भानु प्रा.वि. मा ४ कोठे भवन निर्माण | ८ | ५०००००० | |
| ७८. | बर्दघाट वडा नं. ८ र ९ जाडने सिमानको बाटो ग्रावेल | ९ | १०००००० | |
| ७९. | दुर्गा मन्दिर भित्र विश्राम गृह | ९ | १०००००० | |
| ८०. | भुताहा हाट बजार भित्र ट्रस निर्माण (कमागत) | ९ | २०००००० | |
| ८१. | वडा नं. ९ र ११ जोडने सुनटाडी देखि मौराटाडी सम्म बाटो ग्रावेल | ९ | ५०००००० | |
| ८२. | विद्युत पोल खरिद ५० वटा | ९ | ३७५०००० | |
| ८३. | मदन आश्रित भवन निर्माण | ९ | १०००००० | |
| ८४. | वडा कार्यालय पूर्व बाट सुनटाडी जोडने पुल निर्माण | ९ | २०००००० | |
| ८५. | वडा नं. ८ र ९ पूर्व सिमाना जोडने कमागत पुल | ९ | १०००००० | |
| ८६. | गुन बहादुर खत्रीको घर देखि तिलकपुर सम्म जोडने मार्ग | ९ | १०००००० | |
| ८७. | शिव बस्ती मन्दिर देखि पश्चिम हुँदै उत्तर राजमार्ग सम्म जोडने बाटो कालो पत्रे | ९ | २०००००० | |
| ८८. | सुनटाडी देखि विजयपुर बाध सम्म पुग्ने बाटो निर्माण | ९ | १०००००० | |
| ८९. | भौतिक संरचना मर्मत राजा महात्मा पूर्णभद्र मा.वि.मा | ९ | २०००००० | |
| ९०. | विर्ता बेलटाडीमा ढल निकास | १० | २०००००० | |
| ९१. | अमरदिप खेल मैदान निर्माण | १० | २५००००० | |
| ९२. | भुताहाचापीमा बाउन्न घोला सिमसार निर्माण | १० | ३५००००० | |
| ९३. | अर्लालि खोलामा तटबन्ध | १० | २५००००० | |
| ९४. | कोइरीको घर देखि पश्चिम जाने शाखा बाटो बाटो कालोपत्रे | १० | १५००००० | |
| ९५. | अल्लाहवल महेन्द्र चौधरीको घर देखि शरद पौडेलको घर सम्म बाटो कालो पत्रे | १० | ३५००००० | |
| ९६. | भुताहाचापी पूर्ण गुरुङको घर देखि पंगेनीको घर सम्म बाटो कालोपत्रे | १० | २५००००० | |
| ९७. | विर्ता बेलटाडी जाने बाटो कल्भर्ट मर्मत संहार | १० | १७००००० | |
| ९८. | संसारकोट महिला समुह अल्लाहवल भवन निर्माण | १० | ५००००० | |
| ९९. | नाग प्रकट स्थल ट्रस निर्माण | १० | ४००००० | |
| १००. | ट्रान्स मिटर चोक देखि पश्चिम खोलामा पुल निर्माण | १० | २५००००० | |
| १०१. | बृद्धाश्रम भतहाचापीमा पार्क निर्माण | १० | ७००००० | |

| | | | | |
|------|--|----|----------|--|
| १०२. | भगजोनी गाउँको विजयपुर नजिक सिचाई बाध निर्माण मर्मत | ११ | १००,००० | |
| १०३. | बर्दघाट ११ मा कृषी सम्बन्धी विउ विजन वितरण | ११ | १००,००० | |
| १०४. | घेघदबा देखि दक्षिण हुलाकी सडक अधुरो बाटो ग्रावेल | ११ | ७००००० | |
| १०५. | ह्युमपाइप २० थान विभिन्न स्थानमा | ११ | १५००००० | |
| १०६. | कृषि सिचाईको लागि ९ इनच २ थान डिप ट्युवेल | ११ | ५००००० | |
| १०७. | बचन ठाकुरको घर अगाडी पर्खाल तथा बाटो ग्रावेल | ११ | ६०००००० | |
| १०८. | बर्दघाट ११ मा सोलार बत्ती | ११ | २५००००० | |
| १०९. | लण्डनबृज बाटो तटबन्धन | ११ | २०००००० | |
| ११०. | भगजोगनी देखी केरावारी जाने सडक र कल्भर्ट निर्माण | ११ | १०००००० | |
| १११. | खेलकुद चौर मर्मत | ११ | ३००००० | |
| ११२. | बुटाहा अल्हौलिया खाला तटबन्ध | ११ | १५००००० | |
| ११३. | शिव मन्दिर गेट चौपारी | ११ | १००,००० | |
| ११४. | केदार चौधरीको घर नजिक कल्भर्ट निर्माण | ११ | ५००००० | |
| ११५. | सामाजिक भवन नजिक कल्भर्ट निर्माण | ११ | ५००००० | |
| ११६. | नाला सहित बाटो ग्रावेल | ११ | ५००००० | |
| ११७. | खानोपानी लाईन जडान | ११ | १०००००० | |
| ११८. | ठाडो बाटो मौरहाटाडी देखि विजयपुर जाने बाटोमा नाला खोल्नु पर्ने | ११ | १००००० | |
| ११९. | महिलाहरुको लागि सिलाई कटाई तालम | ११ | १००००० | |
| १२०. | मैराहाटाडी पोखरी संरक्षण | ११ | १०००००० | |
| १२१. | गैडाहा अधुरो महिला भवन | ११ | ७००००० | |
| १२२. | ४ कोठा भवन निर्माण | ११ | ५०००००० | |
| १२३. | शिरोमणी प्रा.वि. पूर्व दक्षिण बाटो कालो पत्रे | ११ | २५००००० | |
| १२४. | पूर्वी मौरहाटाडी बाटोमा नाला निर्माण | ११ | ३००००००० | |
| १२५. | तिनकुने देखि भगजोगनी बाटो मर्मत तथा तटबन्धन | ११ | २०००००० | |
| १२६. | विजयपुर पुरानोटोल सामाजिक भवन निर्माण | ११ | १०००००० | |
| १२७. | भगजोगनी सानो टोल सामाजिक भवन प्लाष्टर | ११ | ५००००० | |
| १२८. | अधुरो पर्खाल तथा गेट निर्माण | १२ | १०००००० | |
| १२९. | कुसुमचोक अधुरो कभर्डहल निर्माण | १२ | १०००००० | |
| १३०. | वडा भरिमा विद्युतिकरण | १२ | ५००००० | |
| १३१. | बौद्ध गुम्बा बिहार ट्रष्ट निर्माण | १२ | ५००००० | |
| १३२. | प्रहरी बिट निर्माण | १२ | १००००० | |
| १३३. | ताल संरक्षण एवं सौन्दर्यकरण | १२ | ५००००० | |
| १३४. | वर्गदही मुस्लिम मूजिद मा शौचालय एवं कनुटा निर्माण | १२ | ५००००० | |
| १३५. | दबिला ट्रस निर्माण(महिला भवन) | १२ | ५००००० | |
| १३६. | चौपत्ता डिप बोर्डिङ | १२ | ५०००००० | |
| १३७. | चापता ढल निर्माण अधुरो | १२ | ५००००० | |

| | | | | |
|------|--|----|----------|--|
| १३८. | भटौलिया - बडकी भटौलिया कालोपत्रे वाटो (अधुरो) | १२ | २५००००० | |
| १३९. | भटौलिया डिप बौरिड विस्तार सिंचाइ | १२ | १५००००० | |
| १४०. | वर्गदेही कालो पत्रे वाटो निर्माण (अधुरो) | १२ | ८००००० | |
| १४१. | पुरानो दबिल कलभर्ट टैंकि निर्माण (अधुरो) | १२ | ५००००० | |
| १४२. | पुरानो दबिल सडकस्तर उन्नती गर्ने | १२ | ३००००० | |
| १४३. | सपैया गंगाबस्ती सडकस्तर उन्नती गर्ने | १२ | १०००००० | |
| १४४. | पकरकट्टी जाने वाटो जहदा वाटो ग्राभेल (अधुरो) | १२ | ३००००० | |
| १४५. | बडकिभटौलिया, लगुन्हा अधुरो कालोपत्रे निर्माण | १२ | २०००००० | |
| १४६. | पुर्नवास-शान्तिचोक कालोपत्रे सडक निर्माण | १२ | २०००००० | |
| १४७. | नि.र.कु.मा.वि. कम्पाउण्ड पर्खाल निर्माण | १२ | २०००००० | |
| १४८. | किरणचोक दखि लालबहादुर राना/दबिला कालोपत्रे सडक निर्माण | १२ | २०००००० | |
| १४९. | सपैया गाउँभिन्न ढल निर्माण | १२ | ५००००० | |
| १५०. | रानीनगर टोल(गौचरन-जयन्ती) सडक कालोपत्रे (निरन्तरता) | १३ | ४०००००० | |
| १५१. | लेवडा-जमुनिया सडक कालोपत्रे (निरन्तरता) | १३ | ४०००००० | |
| १५२. | टिकाराम चोक-बाबुराम सडक कालोपत्रे | १३ | २०००००० | |
| १५३. | गौचरन बेलिब्रिज निर्माण | १३ | ५०००००० | |
| १५४. | जमनावारी कालोपत्रे सडक निर्माण | १३ | १०००००० | |
| १५५. | मभौनिमदनपुरा कालोपत्रे सडक निर्माण | १३ | २०००००० | |
| १५६. | जहदामनरी अधुरो खानेपानी निर्माण | १३ | १२५००००० | |
| १५७. | मदनपुरा कल्भर्ट निर्माण | १३ | ५००००० | |
| १५८. | चापागाई कल मन्दिर कल्भर्ट निर्माण | १३ | ५००००० | |
| १५९. | मभौनि बुद्ध सतसंग भवन | १३ | १०००००० | |
| १६०. | शिवालय दुर्गामन्दिर कम्पाउण्ड वाल निर्माण | १३ | ५००००० | |
| १६१. | कालिका मन्दिर शौचालय निर्माण | १३ | ३००००० | |
| १६२. | मिलिजुलि क्लव भवन निर्माण (अधुरो) | १३ | ५००००० | |
| १६३. | १३ नं. वडा कार्यलय, पर्खाल निर्माण | १३ | १०००००० | |
| १६४. | सामुदायिक अस्पताल प्रहरि विट निर्माण | १३ | २००००००० | |
| १६५. | स्वास्थ्य चौकि धनेवा भवन निर्माण अधुरो | १३ | १०००००० | |
| १६६. | पक्की पूल निर्माण | १३ | ३००००००० | |
| १६७. | पोखरी टोलमा पाखरी संरक्षण तटबन्ध | १३ | ५५०००० | |
| १६८. | धनेवा खोला तटबन्ध | १३ | १००००००० | |
| १६९. | पाइप लाईन मर्मत सिंचाई | १३ | ३०००००० | |
| १७०. | जयनगर टोल नाला निर्माण सहित कालो पत्रे सडक निर्माण | १३ | ३०००००० | |
| १७१. | दुर्गा आधारभुत कम्पाउण्ड वाल निर्माण | १३ | ५००००० | |
| १७२. | अखण्ड आधारभुत कम्पाउण्ड पर्खाल निर्माण | १३ | ५००००० | |
| १७३. | मभौनि महिला भवन निर्माण | १३ | ५००००० | |

| | | | | |
|------|--|----|----------|--|
| १७४. | बेलहानी खानेपानी व्यवस्थापन बेलहानी शुक्रबस्ती | १४ | १००००० | |
| १७५. | दा.दे खानेपानी व्यवस्थापन धर्मबस्ती | १४ | १००००० | |
| १७६. | जलश्वर महादेव शिवालय मन्दिर व्यवस्थापन कम्पाउण्ड गगावस्ती | १४ | १००००० | |
| १७७. | चौपत्ता देखि १४ न. वडा कार्यालय हुदै बरुवा सडक कालोपत्रे अधुरो क्रमागत | १४ | १५००००० | |
| १७८. | शुक्रबस्ती चोक पुर्व माईक्रो सडक कुञ्जनपुर १४ र १६ को सिमाना हुदै धर्म वस्ती गगावस्ती कालोपत्रे क्रमागत | १४ | १००००००० | |
| १७९. | प्राविधिक शिक्षा सचालन सन्चालनार्थ भौतिक पुर्वाधार निर्माण सरस्वति मा.वि | १४ | ५०००००० | |
| १८०. | पुनर्स्थापना केन्द्र लागु औषध तथा भौतिक पुर्वाधार अधुरो | १४ | ५०००००० | |
| १८१. | डिप बोरिड पाईपलाईन विस्तार अधुरो धर्मबस्ती | १४ | २०००००० | |
| १८२. | बुद्ध प्रा.वि को जिर्ण भवन मर्मत सम्भारको निम्ती लागत | १४ | ७००००० | |
| १८३. | शहिद स्मृति सामुदायिक अस्पताललाई सुविधा सम्पन्न थप भवन निर्माण | १४ | ५००००० | |
| १८४. | स्वास्थ्य चौकी स्थापनाको निम्ती धर्मबस्तीमा छुट्याएको ०-७-० कठठा जग्गा धनी प्रमाणपुर्जा सम्बन्धित निकायबाट उपलब्ध सहित सोहि ठाउमा सुविधा सम्पन्न भवन निर्माण | १४ | १००००००० | |
| १८५. | साविक दा.देवि हाल वडा न १४,१५,१६ मा शान्ती सुरक्षाको लागि अति आवश्यक प्रहरी चौकी स्थापना | १४ | | |
| १८६. | तरकारी सकलन केन्द्रको अधुरो भवन सम्पन्न | १४ | १०००००० | |
| १८७. | कृषि औजार वितरण | १४ | | |
| १८८. | गोठ सुधार कार्यक्रम | १४ | २०००००० | |
| १८९. | गगा बसती गौरी टोलमा डिप बोरिड १ थान | १४ | | |
| १९०. | वडा न.१४ भित्र कम्तीमा २५० वटा तार पोल सहित १०० केवीका ४ वटा टान्सफर्म | १४ | ६००००० | |
| १९१. | तेल्हा गाउँमा ढल निकास | १५ | ३००००० | |
| १९२. | स्यालो टयुवेल | १५ | १५०००० | |
| १९३. | आमा समुह भवन निर्माण नौडिहवा | १५ | ४००००० | |
| १९४. | देउराली टोलमा बाल भवन निर्माण | १५ | ५००००० | |
| १९५. | देउराली टोल स्यालो टयुवेल ३ थान | १५ | १५०००० | |
| १९६. | लम्फुको घर अगाडी घोलमा कर्भट निर्माण | १५ | ४००००० | |
| १९७. | वडा नं. १५ मा विभिन्न स्थानमा १० वटा स्यालो टयुवेल | १५ | ४००००० | |
| १९८. | आनन्द नि.मा.वि.को अधुरा बाल निर्माण | १५ | १००,००० | |
| १९९. | शिवालय टोल पीपल डाँडाको बस्तीमा नया टक | १५ | २००००० | |
| २००. | महिला अधिकार मञ्च महिला स्वास्थ्य परिक्षण सिप मुलक तालिम | १५ | ३००००० | |
| २०१. | गौरीशंकर आमा समूह भवनमा ट्रष्ट | १५ | ३००००० | |
| २०२. | हरि बास्तोलाको घर देखी उत्तर जाने बाटो ग्रावेल | १५ | ३००००० | |
| २०३. | वडा नं. १६ मा पोल तार सहित विद्युतिकरण | १६ | २०००००० | |
| २०४. | राम व. भण्डारोको घरबाट नल व. जर्घाको घर सम्म बाटो कालोपत्रे | १६ | ४५००००० | |
| २०५. | दुर्गा देवी सापकोटाको नम्बरी र आवादी जग्गा देखी धनिसरा सारुको | १६ | ५००००० | |

| | | | | |
|------|---|----|----------|--|
| | खेत हुँदै बाटुली गौतमका खेत जाने मुल बाटो सँग जोडिएको कृषि बाटो ग्रावेल | | | |
| २०६. | शान्ती चोक देखी डम्बरका घर घलेको घर हुँदै धव राज जमरकटेलको घर हुँदै डाँडाचोक सम्म नाली सहितको कालो पत्रे १.५ कि.मि. | १६ | ५०००००० | |
| २०७. | राईला गुरुङ्ग चोक देखी कुशल ठकुरीको घर हुँदै वडा कार्यालय, विरवलको घर सम्म पिच २.५ कि.मि. | १६ | ५०००००० | |
| २०८. | डुंगेलको घर देखी कृष्ण थापाको घर हुँदै भरतको घर सम्म नाली सहितको बाटो पिच ४०० मिटर | १६ | ५०००००० | |
| २०९. | कुशलको घर देखी डुंगेलको चोक सम्म बाटो ग्रावेल | १६ | ५०००००० | |
| २१०. | तमचोक देखी छविलालको घर हुँदै दिपक श्रेष्ठको घरसम्म नाली सहितको बाटो पिच | १६ | ५०००००० | |
| २११. | डिप बोरिङ्ग निर्माण सिचाईको लागि वनदेवीमा | १६ | ७०००००० | |
| २१२. | डिम बोरिङ्ग निर्माण धर्म व.वि.क. को खेतमा | १६ | ७०००००० | |
| २१३. | पदम व.दरैको घर देखी उत्तर माकुरी को चोक सम्म नक्सामा भएको बाटो खोल्ने | १६ | २०००००० | |
| २१४. | गुम्वा भवन निर्माण क्रमागत | १६ | ५०००००० | |
| २१५. | रिङ्गरोड कालु चोक देखी वनदेवी मन्दिर हुँदै सिलाङ्गे टोल हुँदै कालु चोक सम्म | १६ | १००००००० | |
| २१६. | अधुरो शिवालल मन्दिर निर्माण | १६ | १००००००० | |
| २१७. | दलित भवन निर्माण | १६ | ५००००००० | |
| २१८. | केरावारी मिलन चोक देखी इटा भटा, पिपलडाडा हुँदै शिवालय टोलसम्म बाटो ग्रावेल संयुक्त १४,१५ र १६ | १६ | १५०००००० | |
| २१९. | वडाको संवेदनशिल क्षेत्र तथा चोक को लागि २ वटा सोर्य वत्ती जडान | १६ | २५०००००० | |

- १९) नगरपालिका तर्फको कर्मचारी दरवन्दी संधीय सरकार र प्रदेश सरकारले तोकेवमोजिम हुने गरी स्वीकृत गर्ने निर्णय गरियो ।
- २०) प्रशासनिक खर्चको सीमामा रही आन्तरिक श्रोतबाट दायित्व व्यहोर्ने गरि नगरपालिका कार्यालयका लागि प्रस्ताव गरेको कर्मचारीको पारिश्रमिक विवरण र सुविधा स्वीकृत गरियो ।
- २१) नगरपालिका कार्यालयबाट तयार पारी नगरसभाको बैठकमा पेश गरिएको नगरपालिकाको स्वामित्वमा रहेका खर्च भएर नजाने चल अचल सम्पत्ति र घर जग्गा लगायतका अचल सम्पत्तिको विवरणलाई अभिलेख गरियो र यी चल-अचल सम्पत्तिलाई संरक्षण गर्न नगरपालिकालाई निर्देशन प्रदान गरियो ।
- २२) नगरपालिकाबाट वितरण गरिने सामाजिक सुरक्षा वितरण कार्यको अनुगमन वडा समिति मार्फत गर्ने निर्णय गरियो ।
- २३) यस नगरपालिकामा पूर्वाधार विकास योजना सञ्चालन गर्दा दीगो, गुणस्तरिय र वातावरणीय मैत्री पक्षमा जोड दिने निर्णय गरियो ।
- २४) नगरपालिका विकास योजना सञ्चालन तथा व्यवस्थापन लैगिक तथा सामाजिक समावेशी समूदाय लाभान्वीत हुने गरि सञ्चालन गर्ने निर्णय गरियो ।
- २५) प्रत्येक आयोजनाको सम्बन्धित कार्यान्वयन कर्ताले आयोजनास्थल नै सार्वजनिक परिक्षण गरेपछि मात्र अन्तिम किस्ता भुक्तानी दिन तथा सामाजिक परिक्षण र सार्वजनिक सुनुवाई कार्यक्रम सञ्चालनका लागि स्थानीय योग्य व्यक्ति/संस्था छनौट गरि कार्यक्रम सञ्चालन गर्न नगरपालिकालाई निर्देशन दिने निर्णय गरियो ।

२६) स्थानीय सरकार संचालन ऐन, २०७४ को दफा १६ उपदफा (४) को “ख” (५) वमोजिम योजना तथा कार्यक्रमको अनुगमन तथा सुपरिवेक्षण गर्न देहायवमोजिमको समिति रहनेछ। समितिले योजना अनुगमन तथा जाँचपास समितिको काम समेत गर्नेछ।

नगरस्तरिय समिति

- क) उपप्रमुख- संयोजक
- ख) प्रमुख प्रशासकीय अधिकृत -सदस्य
- ग) आर्थिक प्रशासन शाखा प्रमुख -सदस्य
- घ) प्राविधिक शाखा प्रमुख वा ईन्जिनियर -सदस्य
- ङ) सम्बन्धित वडाका वडाअध्यक्ष -सदस्य
- च) योजना शाखा प्रमुख -सदस्य सचिव

नोट: कार्यक्रम तर्फको अनुगमन गर्दा सम्बन्धित शाखाको प्रमुखलाई सहभागि गराउनु पर्नेछ।

स्थानीय सरकार संचालन ऐन, २०७४ को दफा १६ उपदफा (४) को “ग” (४) वमोजिम गठित वडास्तरिय समिति

- क) सम्बन्धित वडाका वडा अध्यक्ष - संयोजक
- ख) कार्यपालिकाका सदस्य वा वडा सदस्य एक महिला सहित दुई जना -सदस्य
- ग) लेखापाल वा लेखासहायक -सदस्य
- घ) सव- ईन्जिनियर -सदस्य
- ङ) वडा सचिव-सदस्य सचिव

नोट: अनुगमन तथा सुपरिवेक्षण समितिले आवश्यकता अनुसार नागरिक समाज, नगरसभा सदस्य, सञ्चारकर्मी आमन्त्रण गर्न सक्नेछ।

घ) सार्वजनिक वित्तीय व्यवस्थापन (Public Financial Management)

- २७) नगरपालिका कार्यालयबाट चालु आ.व.को लागि प्रस्ताव गरिएका आन्तरिक आयका दर, दस्तुर, महशुल शुल्क, राजश्व ठेक्काका न्यूनतम ठेक्का अंक स्वीकृत गरि सो अनुसार कार्यान्वयन गर्ने अधिकार नगरपालिकालाई प्रदान गरियो।
- २८) नगरपालिकामा सुशासन कायम गर्नकालागि वित्तिय सुशासन जोखिम न्यूनिकरण कार्ययोजना निर्माण गरि लागू गर्न नगरपालिकालाई निर्देशन दिने निर्णय गरियो।
- २९) नगरपालिकाको अन्तिम लेखा परिक्षण प्रतिवेदन उपर छलफल गरियो र बेरुजुहरुलाई नियमित/असूली गर्न नगरपालिकालाई निर्देशन दिने निर्णय गरियो।
- ३०) नगरपालिकाका लागि देहायको आन्तरिक क्षमता विकास तालिम तथा गोष्ठी सञ्चालनको खर्च मापदण्ड (Expenditure Norms For Internal Training) स्वीकृत गरियो।

| क्र.सं. | खर्च क्षेत्र | इकाइ | दर रू | सीमा |
|---------|--|---------------------------|--------|------------------------------|
| १. | श्रोत न्यक्तिको पारिश्रमिक कार्यालय बाहिरबाट श्रोत न्यक्ति | प्रति न्यक्ति प्रति घण्टा | २०००/- | श्रोत सामग्री रू.१०००।- सहित |
| २. | श्रोत न्यक्तिको पारिश्रमिक कार्यालय भित्र श्रोत न्यक्ति | प्रति न्यक्ति प्रति घण्टा | १०००/- | श्रोत सामग्री रू. ५००।- सहित |
| ३. | सहजकर्ता पारिश्रमिक प्रति सेसन | प्रति सेसन | १०००/- | एक कार्यक्रममा एक जनामात्र |
| ४. | खाजा खर्च | प्रति न्यक्ति प्रति दिन | १५०/- | दिनको एक पटक |
| ५. | खाना खर्च | प्रति न्यक्ति प्रति दिन | २५०/- | दिनको एक पटक |
| ६. | चिया खर्च | प्रति न्यक्ति | २०/- | दिनको दुई पटक |
| ७. | सहभागि स्टेसनरी | प्रतिन्यक्ति प्रति तालिम | १००/- | डटपेन, कापी र अन्य |

| | | | | |
|-----|---------------------------------|-------------------------|--------|-----------------------|
| ८. | तालिम स्टेसनरी | प्रति तालिम प्रति दिन | १०००/- | मार्कर, बोर्ड पेन आदि |
| ९. | आवासीय तालिम गर्वा प्रति सहभागि | प्रति ब्यक्ति प्रति दिन | १०००/- | खाना बस्न सहित |
| १०. | उद्घाटन खर्च | प्रति तालिम | २०००/- | आवश्यकता अनुसार |
| ११. | समापन खर्च | प्रति तालिम | २०००/- | आवश्यकता अनुसार |
| १२. | प्रतिवेदन लेखन नेपालीमा | प्रति तालिम | १०००/- | १ जना मात्र |

नोट: प्रति दिन ४ वटा सेसन भन्दा बढी गराउन पाईने छैन । उपलब्ध भए सम्म प्रशिक्षक प्रशिक्षण तालिम (TOT) लिएको ब्यक्ति श्रोत ब्यक्ति छनौट गर्नु पर्नेछ । अनिवार्य रूपमा श्रोत ब्यक्तिको परिचय खुल्ने प्रमाण समावेश गर्नु पर्नेछ ।

३१) उपभोक्ता समितिलाई प्रदान गरिने तालिम खर्च, खर्च मापदण्ड (Expenditure Norms For Internal Training To User Committee) देहाय बमोजिम हुने गरि स्वीकृत गरियो ।

| क्र.सं. | खर्च क्षेत्र | इकाइ | दर रू | सीमा |
|---------|---|-------------------------------|--------|-----------------------------|
| १. | बाहिर जिल्लाबाट जिल्लास्तरका श्रोत ब्यक्तिको पारिश्रमिक | प्रति ब्यक्ति प्रति दुई घण्टा | २०००/- | श्रोत सामग्री रू.५००।- सहित |
| २. | नगर भित्रका श्रोत ब्यक्तिको पारिश्रमिक | प्रति ब्यक्ति प्रति दुई घण्टा | १०००/- | श्रोत सामग्री रू.५००।- सहित |
| ३. | खाजा खर्च | प्रति ब्यक्ति प्रति दिन | १५०/- | दिनको एकपटक मात्र |
| ४. | सहभागी स्टेसनरी | प्रति ब्यक्ति प्रति तालिम | १००/- | डटपेन, कापी र अन्य |
| ५. | तालिम स्टेसनरी | प्रति तालिम प्रति दिन | १०००/- | मार्कर, बोर्डपेन आदि |
| ६. | खाना खर्च | प्रति ब्यक्ति प्रति दिन | २५०/- | दिनको दुई पटक |
| ७. | चिया खर्च | प्रति ब्यक्ति | १५/- | दिनको दुई पटक |
| ८. | आवासीय तालिम गर्वा प्रति सहभागि खर्च | प्रति ब्यक्ति प्रति दिन | १०००/- | खाना बस्न सहित |
| ९. | उद्घाटन खर्च | प्रति तालिम | २०००/- | आवश्यकतानुसार |
| १०. | समापन खर्च | प्रति तालिम | २०००/- | आवश्यकता अनुसार |

नोट: प्रति दिन ४ वटा सेसन भन्दा बढी गराउन पाईनेछैन । प्रशिक्षक प्रशिक्षण तालिम (TOT) लिएको वा सम्बन्धित विषय क्षेत्रमा कार्य गरी ज्ञान हासिल गरेका श्रोत ब्यक्ति हुन पाईनेछ । श्रोत ब्यक्तिको परिचय खुल्ने गरी अनिवार्य रूपमा परिचय पत्र समावेश गर्नु पर्नेछ ।

३२) नगरपालिका कार्यालयबाट पेशकी लिई हाल सम्म पनि पेशकी फर्स्यौट नगर्ने ब्यक्ति संघ संस्थाहरुलाई अविलम्ब पेशकी फर्स्यौट गर्ने ताकेता गर्न नगरपालिका कार्यालयलाई निर्देशन दिने निर्णय गरियो ।

नगरसभाका सहभागिहरुको नामावली

| क्र.सं. | नाम | पद | कैफियत |
|---------|----------------------------|-----------|---------------------|
| १. | श्री: धीरज शर्मा बस्याल | प्रमुख | प्रमुख |
| २. | श्री: मायादेवी पौडेल | उप प्रमुख | उपप्रमुख |
| ३. | श्री: मोतिलाल सुनार | सदस्य | वडाध्यक्ष वडा नं. १ |
| ४. | श्री: दया दर्लामी | सदस्य | वडाध्यक्ष वडा नं. २ |
| ५. | श्री रुद्र प्रसाद न्यौपाने | सदस्य | वडाध्यक्ष वडा नं. ३ |
| ६. | श्री: रविन्द्र विक्रम हमाल | सदस्य | वडाध्यक्ष वडा नं. ४ |
| ७. | श्री: रेशमीराज भट्टराई | सदस्य | वडाध्यक्ष वडा नं. ५ |
| ८. | श्री: रोहीत थारु | सदस्य | वडाध्यक्ष वडा नं. ६ |
| ९. | श्री: ध्रुव थारु | सदस्य | वडाध्यक्ष वडा नं. ७ |
| १०. | श्री: कवि राज आचार्य | सदस्य | वडाध्यक्ष वडा नं. ८ |

| | | | |
|-----|--------------------------------|-------|----------------------|
| ११. | श्री: चन्द्र कान्त चापागाई | सदस्य | वडाध्यक्ष वडा नं. ९ |
| १२. | श्री: राजु मिश्र | सदस्य | वडाध्यक्ष वडा नं. १० |
| १३. | श्री: तीर्थ राज फौजदार | सदस्य | वडाध्यक्ष वडा नं. ११ |
| १४. | श्री: मान बहादुर मल्ल | सदस्य | वडाध्यक्ष वडा नं. १२ |
| १५. | श्री: नर बहादुर चौधरी | सदस्य | वडाध्यक्ष वडा नं. १३ |
| १६. | श्री: केशव बहादुर खत्री | सदस्य | वडाध्यक्ष वडा नं. १४ |
| १७. | श्री: बलबहादुर वलाल | सदस्य | वडाध्यक्ष वडा नं. १५ |
| १८. | श्री: सुक बहादुर गुहंग | सदस्य | वडाध्यक्ष वडा नं. १६ |
| १९. | श्री: अम्बिका देवी उपाध्याय | सदस्य | महिला सदस्य |
| २०. | श्री: ईशा सुनार | सदस्य | महिला सदस्य |
| २१. | श्री: कविता रायमाफ्ति | सदस्य | महिला सदस्य |
| २२. | श्री: प्रतिमा कुमारी चौधरी | सदस्य | महिला सदस्य |
| २३. | श्री: वृद्धिमाया सुनार | सदस्य | महिला सदस्य |
| २४. | श्री: वैचन प्रसाद ठाकुर (हजाम) | सदस्य | अल्पसंख्यक सदस्य |
| २५. | श्री: लल्लन प्रसाद विन | सदस्य | अल्पसंख्यक सदस्य |
| २६. | श्री: लुकडि चमार | सदस्य | दलित सदस्य |
| २७. | श्री: इन्द्र बहादुर ताम्राकार | सदस्य | सदस्य वडा नं. १ |
| २८. | श्री: बलराम अधिकारी | सदस्य | सदस्य वडा नं. १ |
| २९. | श्री: जि आई चमाइन | सदस्य | सदस्य वडा नं. १ |
| ३०. | श्री: लक्ष्मि देवी सुनार | सदस्य | सदस्य वडा नं. १ |
| ३१. | श्री: कृष्ण प्रसाद पाण्डेय | सदस्य | सदस्य वडा नं. २ |
| ३२. | श्री: प्रेम बहादुर थापा | सदस्य | सदस्य वडा नं. २ |
| ३३. | श्री: दधिकला पौडेल | सदस्य | सदस्य वडा नं. २ |
| ३४. | श्री: अनु सार्कि | सदस्य | सदस्य वडा नं. २ |
| ३५. | श्री: दिप बहादुर सारु | सदस्य | सदस्य वडा नं. ३ |
| ३६. | श्री: जग बहादुर लामिछाने | सदस्य | सदस्य वडा नं. ३ |
| ३७. | श्री: दिपा सारु | सदस्य | सदस्य वडा नं. ३ |
| ३८. | श्री: देवी सुनार | सदस्य | सदस्य वडा नं. ३ |
| ३९. | श्री: नारायण प्रसाद चौधरी | सदस्य | सदस्य वडा नं. ४ |
| ४०. | श्री: विष्णु प्रसाद भण्डारी | सदस्य | सदस्य वडा नं. ४ |
| ४१. | श्री: गौमाया पराजुली | सदस्य | सदस्य वडा नं. ४ |
| ४२. | श्री: सिता कुमारी दमाई | सदस्य | सदस्य वडा नं. ४ |
| ४३. | श्री: विष्णु प्रसाद पाण्डे | सदस्य | सदस्य वडा नं. ५ |
| ४४. | श्री: सत्य नारायण थारु | सदस्य | सदस्य वडा नं. ५ |
| ४५. | श्री: सपना ढकाल | सदस्य | सदस्य वडा नं. ५ |
| ४६. | श्री: लिला देवी सुनार | सदस्य | सदस्य वडा नं. ५ |
| ४७. | श्री: कृष्ण बहादुर क्षेत्री | सदस्य | सदस्य वडा नं. ६ |
| ४८. | श्री: भोला नाथ चौधरी | सदस्य | सदस्य वडा नं. ६ |
| ४९. | श्री: सम्भना रिजाल | सदस्य | सदस्य वडा नं. ६ |
| ५०. | श्री: आशा मुसहर | सदस्य | सदस्य वडा नं. ६ |

| | | | |
|-----|----------------------------------|------------------|-------------------------|
| ५१. | श्री: टंक प्रसाद उपाध्याय | सदस्य | सदस्य वडा नं. ७ |
| ५२. | श्री: कमल बहादुर रायमाझि | सदस्य | सदस्य वडा नं. ७ |
| ५३. | श्री: सावित्री सुनार | सदस्य | सदस्य वडा नं. ७ |
| ५४. | श्री: कृष्ण बहादुर शाही | सदस्य | सदस्य वडा नं. ८ |
| ५५. | श्री: हिमादेवी न्यौपाने | सदस्य | सदस्य वडा नं. ८ |
| ५६. | श्री: विमाया मझाङ्गी मगर | सदस्य | सदस्य वडा नं. ८ |
| ५७. | श्री: कल्पना परियार | सदस्य | सदस्य वडा नं. ८ |
| ५८. | श्री: होमराज कुँवर | सदस्य | सदस्य वडा नं. ९ |
| ५९. | श्री: शालिकराम शर्मा सापकोटा | सदस्य | सदस्य वडा नं. ९ |
| ६०. | श्री: मन माया गुरुङ्ग | सदस्य | सदस्य वडा नं. ९ |
| ६१. | श्री: कल्पना दमिनी | सदस्य | सदस्य वडा नं. ९ |
| ६२. | श्री: रुद्र बहादुर कार्कि | सदस्य | सदस्य वडा नं. १० |
| ६३. | श्री: घनलाल चापागाई | सदस्य | सदस्य वडा नं. १० |
| ६४. | श्री: विष्णु माया सुवेदी | सदस्य | सदस्य वडा नं. १० |
| ६५. | श्री: सिता देवी सुनार | सदस्य | सदस्य वडा नं. १० |
| ६६. | श्री: असराम थारु | सदस्य | सदस्य वडा नं. ११ |
| ६७. | श्री: ललिता देवी थरुनी | सदस्य | सदस्य वडा नं. ११ |
| ६८. | श्री: यमकला भण्डारी | सदस्य | सदस्य वडा नं. ११ |
| ६९. | श्री: लक्ष्मि परियार (दमाई) | सदस्य | सदस्य वडा नं. ११ |
| ७०. | श्री: गजेन्द्र बहादुर गिरी | सदस्य | सदस्य वडा नं. १२ |
| ७१. | श्री: निम प्रसाद बस्याल | सदस्य | सदस्य वडा नं. १२ |
| ७२. | श्री: गीता वि.क | सदस्य | सदस्य वडा नं. १२ |
| ७३. | श्री: शिवशरण कहाँ र | सदस्य | सदस्य वडा नं. १३ |
| ७४. | श्री: रेशमराज पाण्डे | सदस्य | सदस्य वडा नं. १३ |
| ७५. | श्री: दुर्गा देवी गौतम | सदस्य | सदस्य वडा नं. १३ |
| ७६. | श्री: आशा भेजार सार्कि | सदस्य | सदस्य वडा नं. १३ |
| ७७. | श्री: टेक नारायण नवलपुरीया | सदस्य | सदस्य वडा नं. १४ |
| ७८. | श्री: सूर्य बहादुर सुतप्राई मगर | सदस्य | सदस्य वडा नं. १४ |
| ७९. | श्री: मन्जु पाण्डेय | सदस्य | सदस्य वडा नं. १४ |
| ८०. | श्री: खिल प्रसाद थारु | सदस्य | सदस्य वडा नं. १५ |
| ८१. | श्री: मनकाजी दमाई | सदस्य | सदस्य वडा नं. १५ |
| ८२. | श्री: चन्द्र कला शर्मा | सदस्य | सदस्य वडा नं. १५ |
| ८३. | श्री: दिलमाया थापा मगर | सदस्य | सदस्य वडा नं. १६ |
| ८४. | श्री: थमान सिंह गुरुङ्ग | सदस्य | सदस्य वडा नं. १६ |
| ८५. | श्री: फुल माया वि.क | सदस्य | सदस्य वडा नं. १६ |
| ८६. | श्री: चिरञ्जीवी गिरी | सदस्य सचिव | प्रमुख प्रशासकीय अधिकृत |
| ८७. | श्री: नारायण अर्याल | प्रशासकीय अधिकृत | बर्दघाट नगरपालिका |
| ८८. | श्री: कृष्ण प्रसाद खनाल | लेखा अधिकृत | बर्दघाट नगरपालिका |
| ८९. | श्री: पुष्कर काफ्ले | कार्यक्रम अधिकृत | बर्दघाट नगरपालिका |
| ९०. | श्री: कृष्ण बहादुर थापा क्षेत्री | ना.सु. | बर्दघाट नगरपालिका |